EDICION DE 22 PAGINAS
PRECIO EN TODO EL PAIS: 30 CENTAVOS

LA NACION

M. C. R.

AÑO X — SUSCRICION: Por un año, $ 90.— Por 6 meses, $ 48.— Por 3 meses, $ 26.— Por un año, extranjero, $ 150 — SANTIAGO DE CHILE, SABADO 16 DE OCTUBRE DE 1926 — TELEFONO INGLES 3113 - 3114 AGUSTINAS 1253 - 1269 — Núm. 3,562

Exija películas de esta marca — Paramount Pictures — Son las mejores del mundo

HOY, DIA MAXIMO DE LAS FIESTAS DE LA PRIMAVERA.

UNA INTENSA HONDA DE ALEGRIA ALTERARA PROFUNDAMENTE A LA CAPITAL

La Fiesta de la Primavera ha empezado a desarrollarse con la alegría y el júbilo que pone en todas sus expansiones la juventud.

Los diversos números del programa se han cumplido brillantemente y prometen ser superados por los que se anuncian para hoy y los restantes días primaverales.

Contra lo que parecía esperarse, la Fiesta de los Estudiantes no decae sino que cada año se en[illegible] y vigoriza hasta llegar a adquirir proporciones verdaderamente inesperadas.

El paseo de disfrazados

Se iniciará en las primeras horas de la mañana de hoy.

La alegre caravana estudiantil se desparramará jubilosa por las distintas calles llevando en su alegría el optimismo de la juventud.

Nuestras principales calles presentarán hoy ese aspecto típico y único que dan las tradicionales fiestas de Primavera.

El festival de bandas

Tendrá lugar en la Plaza de Armas de 10 a 12 de la mañana, y será el punto a donde converjerán todos los disfrazados.

La algarabía propia de la juventud hará olvidar las preocupaciones de la vida cotidiana, mientras pasa la alegre y bulliciosa mascarada primaveral.

La recepción de ayer

que ofreció el Club de Estudiantes a las alumnas de las diferentes facultades universitarias, revistió especiales proporciones.

Una buena orquesta amenizó el baile que se siguió hasta las primeras horas de la noche.

La matinée de hoy en la Quinta Normal

Ha sido organizada por el Club de Estudiantes y ha despertado general entusiasmo en todos los círculos universitarios.

Tendrá lugar en las Canchas de Tennis de la Quinta que lucirán adornos especiales de luces y guirnaldas.

Habrá concurso de murgas, disfraces, comparsas, etc., etc.

La gran farándula

Partirá a las 6 de la tarde de la Quinta Normal, seguirá por Matucana hasta la Estación Central y de aquí por la Alameda hasta Ahumada, Plaza de Armas y Estado hacia Alameda, donde se disolverá.

El carro de S. M. Pola I presidirá la farándula. Es un carro regiamente adornado y llevará una hermosa iluminación en colores. Le seguirán los demás carros.

El corso de la Quinta Normal

Se efectuará a las 3 P. M.

Se dará premios a los carros alegóricos mejor adornados.

Actuarán de jurados: el Intendente de la Provincia, don Alberto Mackenna Subercaseaux; el Intendente Municipal, don Luis Phillips y los señores Arturo Meza [illegible], Eduardo Cienfuegos, Manuel [illegible] y Eleuterio Herrera.

Las inscripciones de los carros alegóricos o de propaganda comercial, de murgas etc., pueden hacerse en el Club de Estudiantes, Ahumada 358.

La noche del beso fué una novedad

Se inició este simpático número de los Estudiantes de Ingienería, a las 10 P. M., en las terrazas del Cerro Santa Lucía.

El Cerro lucía una iluminación extraordinaria. La terraza principal había sido convertida en un elegante cabaret moderno. Varias bandas y orquestas amenizaron el baile que empezó con entusiasmo a las 10.30 P. M.

Hacia la media noche, hora en que la fiesta estaba en todo su apogeo, llegó la Reina S. M. Amparito Arozamena, acompañada de su gentil Corte de Honor. Fué anunciada su llegada por clarines y se la hizo objeto de una [illegible] ovación.

Desde el escenario de la Terraza del Santa Lucía la simpática Amparito se presentó a sus súbditos que la aclamaban sin cesar.

Un escogido número de variedades a cargo de Mateos, Luz Díaz, los hermanos Flori y el equilibrista Moreno dieron especial realce a la "Noche de Beso".

Después de media noche, un extraordinario número de personas disfrazadas llenaba totalmente las distintas terrazas del Santa Lucía.

El baile se prolongó hasta las primeras horas de la madrugada en medio del mayor entusiasmo, gracias a las sorpresas que habían preparado los muchachos de Ingeniería.

La matinée de esta tarde en el Santa Lucía

Se iniciará a las 3 de la tarde y ha sido organizada por el Centro de Ingeniería.

Orquestas y bandas amenizarán la fiesta. Habrá numerosos actos de variedades a cargo de los elementos artísticos de la Compañía Arozamena. Concursos de disfraces, murgas y comparsas completarán el programa de la matinée de fantasía de hoy.

La noche del amor

Es la segunda del grupo denominado "las locas noches del Santa Lucía" preparadas por los estudiantes de Ingeniería.

Para "La Noche del Amor" habrá nuevos números de variedades y sorpresas.

La matinée de mañana

Se efectuará en el Teatro Santiago y la ofrece la Compañía Arozamena en honor de S. M. la Reina Amparito y destinada a los niños de Santiago.

La noche de la locura

Es el último número del simpático programa de fiestas primaverales de los estudiantes de Ingeniería. Se realizrá en las terrazas del Santa Lucía.

S. M. Amparito terminará su reinado primaveral y con este motivo habrá números extraordinarios.

El Polichinela napolitano

Anoche se recibió en el Club de Estudiantes un cablegama de Valparaíso por el cual un incógnito personaje, anuncia su llegada a Santiago para hoy a las 11.30 A. M. a la estación Mapocho. Se trata del "Polichinela Napolitano" lujoso personaje que llamará la atención por sus ricos trajes de fantasía.

Se ha designado una comisión especial a fin de que concurra a recibirlo a su llegada a la estación del Norte. Será acompañado por los estudiantes hasta su alojamiento.

El Polichinela Napolitano participará en todas las fiestas.

La comparsa del Bando de Piedad de Chile, que nos visitó anoche

La Reina María Loreto y su Codte de Honor, en la velada de ayer en el Teatro Municipal

EL PROGRAMA DE HOY

9 A. M.—Paseo de los disfrazados por las calles de la ciudad.

10 A. M.—Festival de bandas en la Plaza de Armas.

3 P. M.—Matinée en el Santa Lucía organizada por los estudiantes de Ingeniería.

3 P. M.—Matinée del Club de Estudiantes en las canchas de tennis de la Quinta Normal.

3 P. M.—Matinée en el Club Hípico, número de la Asociación de Estudiantes Católicos.

4 P. M.—Matinée de los estudiantes de Arquitectura en el local de la Escuela, Avenida República.

6 P. M.—Saldrá la farándula del Club de Estudiantes desde la Quinta Normal en dirección al centro de la ciudad.

6 P. M.—Saldrá la farándula de los Estudiantes Católicos desde el Club Hípico para recorrer las principales calles de la ciudad.

10 P. M.—"La Noche de la Locura" en el Santa Lucía, organizada por los estudiantes de Ingeniería.

10 P. M.—Garden Party de la Asociación de Estudiantes Católicos en el Club Hípico.

El Shimmy "Farándula"

es una hermosa pieza bailable que será el himno oficial de la juventud estudiantil durante sus fiestas. Este shimmy ha sido escrito por el maestro señor Julio Leyton Garnbon y la letra es del conocido autor festivo señor Pedro J. Malbrán.

El chocolatazo jurídico de ayer fué un éxito

Se realizó en el hall de la Escuela de Derecho, en la Universidad de Chile.

La llegada de la Reina Mary fué anunciada por clarines y se la recibió bajo una lluvia de flores y de aplausos.

Recibieron a S. M. la Reina Mary, además de la Comisión de Fiestas que preside el Decano de la Facultad de Leyes y los profesores de Leyes.

Una orquesta amenizó la reunión que resultó muy agradable.

La coronación de Cuasimodo I

Dió lugar a una escena de grande hilaridad.

En medio del hall central se colocó, sobre cuatro sillas, "un caballete" de madera.

S. M. la Reina Mary tomó la corona de ramas verdes y la colocó sobre las sienes del estudiante Oscar Eugenin Andrade elegido Rey de los Feos y Superintendente de las Fiestas del Centro de Derecho.

Terminado el acto de la coronación, el Rey Cuasimodo I subió sobre el caballete de madera y recibió el homenaje de sumisión de sus súbditos en medio de la hilaridad y aplausos generales.

La matinée de mañana en el Liceo N.o 2

El número más brillnte del programa oficial de los estudiantes de Leyes lo constituye la matinée que se verificará mañana en el elegante local del Liceo de Niñas N.o 2, ubicado en Alameda esquina de Manuel Rodríguez.

Se ha contratado varias orquestas. La iluminación del local será espléndida.

Las pocas entradas que quedan disponibles para este baile de fantasía están en venta en la Universidad de Chile y en el Liceo N.o 2 Su precio se ha fijado en cuatro pesos para las señoritas y seis para los caballeros, con derecho a buffet.

Por los preparativos que se han hecho, esta reunión promete alcanzar los caracteres de todo un acontecimiento social.

Asistirá S. M. la Reina Mary y su Corte de Honor.

El paseo del Domingo 24

Finalizarán las fiestas leguléyicas con un gran paseo campestre, que se verificará el Domingo 24 del presente, pues los estudiantes de Derecho han resuelto terminar al aire libre la semana de jolgorio...

La proclamación de la Reina católica María Loreto

Tuvo lugar anoche en la velada bufa realizada en el Teatro Municipal.

Nuestro primer coliseo presentaba el aspecto de los grandes días con todas sus aposentadurías ocupadas por una distinguida concurrencia.

S. M. la Reina María Loreto se presentó en el palco escénico acompañada de su Corte de Honor y fué objeto de una gran ovación.

Los distintos números del programa bufo se cumplieron en todas sus partes y fueron muy aplaudidos.

El programa para hoy de la Asociación

La matinée en el Club organizada por la Asociación de Estudiantes Católicos, como segundo número de su programa oficial de fiestas primaverales se iniciará a las 3 P. M.

Diferentes concursos de disfraces, comparsas, murgas, etc., habrá durante este número.

Después de la matinée se organizará la farándula de los estudiantes católicos que recorrerá las calles de la ciudad.

Seguirá por República, Alameda, Teatinos, Moneda, Ahumada, Plaza de Armas, Estado y Alameda donde se disolverá.

El garden party de esta noche se iniciará a las 10 P. M. en el Club Hípico. En esta ocasión se estrenará una nueva iluminación.

Un grupo de señoras instalará una kermesse a beneficio de varias obras sociales, lo que aumentará los atractivos de esta fiesta.

Bandas militares y escogidas orquestas amenizarán el espectáculo.

Con el corso de flores del Domingo terminarán las fiestas. Se realizará en las avenidas del Parque Forestal.

En Bellas Artes habrá interesantes sorpresas

Este Centro, en cooperación con el de Arquitectura, prepara el siguiente programa:

En la Escuela de Arquitectura, Av. República esquina Toesca.—Hoy Sábado, a las 4 P. M., gran matinée y kermesse. Elección de la Reina de Arquitectura.

4.30 Chocolate artístico, números de canto por la señorita O. Allende.

5 P. M. Gran baile de Primavera en las canchas de tennis y jardín de la Escuela. Las señoritas tendrán invitación especial.

Domingo 17 a las 9.30 P. M., "La Noche de Vitrubio", gran baile de gala. Habrá varias sorpresas de trascendencia.

Lunes 18, a las 2.30 P. M., gran paseo de Primavera a la quinta S. Juan de Pirque ofrecida por el señor Intendente Mackenna.

El corso de mañana en el Parque Cousiño

Hasta la tarde de ayer se habían inscrito 25 camiones adornados y 15 carros alegóricos para participar en el gran corso de flores que ha organizado el Bando de Piedad de Chile para mañana Domingo a las 4 de la tarde en el Parque Cousiño.

La comisión del Corso de acuerdo con el jurado que discernirá los premios a los mejores coches y carros adornados, acordó invertir hasta $ 1,000 en premios fuera de los objetos de arte obsequiados por las casas comerciales.

Las entradas se siguen vendiendo en Alameda 1223. Las inscripciones son completamente gratuitas.

Baile en el Dancing Park

La administración del Dancing Park ha organizado un gran baile de fantasía para el Domingo de 5 a 9 P. M. a beneficio del policlínico del Bando de Piedad de Chile.

Habrá premios para los mejores disfraces.

Las fiestas de los primarios

La Reina Orlanda será proclamada oficialmente esta noche a las 9 P. M. en la velada bufa que se llevará a efecto en la Escuela Salvador Sanfuentes.

Mañana Domingo a las 3 de la tarde se realizará la matinée de fantasía en el mismo local.

El baile de esta noche en la Uech

Se iniciará a las 9, en celebración de las fiestas de Primavera.

La orquesta jazz band estará dirigida por el popular "Negro" Johnes.

Habrá un bufet a precios módicos y se ha fijado precios populares.

Mañana, de 4 a 8 y de 9 adelante, habrá nuevos bailes de fantasía con premios para los mejores disfraces.

En la Federación Estudiantil

Hoy a las 4 P. M. en su local social de Moneda 815, se efectuará un dancing tea en celebración de las fiestas de la Primavera. Habrá concursos de disfraces.

Las fiestas en Linares

(De nuestro corresponsal por telégrafo)

LINARES, 15. — Con toda actividad se siguen llevando a cabo los preparativos para las Fiestas de la Primavera. El Corso de Flores que se efectuará en el Stadium promete ser el mejor número del programa.—(Espinoza).

Hay entusiasmo primaveral en La Serena

(De nuestro corresponsal por telégrafo)

LA SERENA, 15. — Hoy se ha iniciado con todo entusiasmo las Fiestas de la Primavera. El programa que se desarrollará ha sido preparado concienzudamente. — (Rodríguez).

El baile de la Asociación de ex-alumnos de humanidades

Se efectuará hoy a las 9.30 de la noche en el Gimnasio del Club Alemán, San Martín 841.

Se ha contratado para esta ocasión la excelente orquesta jazz band Brockway.

Hay un buen servicio de buffet.

Las entradas, que están en venta en el mismo local del Gimnasio, valen cinco pesos para caballeros, con derecho a entrar una señorita.

En San Fernando hay entusiasmo por las fiestas

(De nuestro corresponsal por telégrafo)

SAN FERNANDO, 15. — Se prepara activamente el programa de festividades que se desarrollará en homenaje a la Primavera. Comenzará el 22 del presente. — Luis A. Mesías.

DISFRACES
SE VENDEN Y ARRIENDAN
LIRA 566
16—o

RIELES
TIPOS DECAUVILLE Y FERROCARRIL DE TODAS DIMENSIONES, OFRECE DE OCASION
Casa de Maquinaria
HUERFANOS 2448

Gabinete de Curaciones y Belleza

Avisamos a nuestra distinguida clientela y al público en general que, con motivo de las Fiestas de la Primavera, tendremos abierto hasta las 10 de la noche la SECCION PELUQUERIA, cobrando como siempre los precios acostumbrados EN ONDULACION MARCEL y corte de melena.

Atendido por su propia dueña profesional y titulada como única en Sur América.

MARRY ROA Y CIA.
GALERIA ALESSANDRI N.o 24-A.

MATE LA MOSCA CON Flyosan
De venta en boticas y mercerías.
Unicos agentes:
HANNA & PEAKE
AGUSTINAS 1150

Se libra el Patrón de preocupaciones, pérdidas de tiempo e intereses

Es sabido que el cumplimiento de la Ley 4055 trae para todo patrón preocupaciones graves, que casi siempre no solamente perjudican sus intereses, porque le privan de la tranquilidad necesaria para dedicarse por entero a sus trabajos, sino que le demandan molestias y pérdidas de tiempo. La

Sección Seguros de Accidentes de la Asociación del Trabajo de Chile

le librará de todo esto, si asegura en ella a sus obreros y empleados. No hay que olvidar que, al hacerlo, queda de hecho reconocido como miembro activo de la Asociación, lo que le da derecho a gozar GRATUITAMENTE DE SUS SERVICIOS tales como el Consultorio Jurídico (que le aclara cualquiera duda sobre la aplicación de las Leyes Sociales y del Trabajo), el Policlínico, Bolsa del Trabajo y Departamentos de Colocaciones. Escriba y pida datos antes de renovar su Póliza. Su propio interés lo aconseja!

DIRECCION GENERAL: Catedral 1395, esquina Amunátegui, edificio propio.
Casilla 3804 — Teléfonos 3477 y 3796
VALPARAISO: YUNGAY 540 — CONCEPCION: ANGOL 440 — AGENCIAS EN ANTOFAGASTA, LOS ANDES, TALCA, TEMUCO, etc.

CAJA CREDITO POPULAR
TEATINOS, ESQ. MAPOCHO
PRESTAMOS sobre alhajas, ropas, objetos, pianos, al
1½% Mensual
o sea, la mitad del interés de las agencias particulares
Horas de oficina:
De 9 a 5 sin INTERRUPCION

HARINA LACTEADA CORTES
El resultado de 40 años de estudios y experiencia. El mejor alimento, a base de leche escogida disecada.
TARRO con 315 grs. $ 3.20

El Gran Corso de Mañana en el Parque Cousiño

50 PREMIOS A LOS CARRUAJES ADORNADOS

Baile en el Dancing-Park

Mañana Domingo, a las 4.30 de la tarde, se realizará en las avenidas del Parque Cousiño, un gran Corto de Flores y Festival de Bandas que ha organizado el Bando de Piedad de Chile a fin de celebrar las fiestas de los estudiantes.

El Bando de Piedad ha nombrado un distinguido Jurado para que tenga a su cargo la distribución de 50 premios a los mejores coches y carros adornados. Lo preside el Ministro del Urugoay.

El Corso del Parque Cousiño promete resultar, todo un éxito; pues la mejor sociedad de Santiago ha tomado sus entradas con tiempo y el paseo del Parque reune las mejores condiciones para estos grandes corsos de Primavera.

El Corso del Parque Cousiño de mañana Domingo, a las 4, tiene la ventaja de poderse combinar con el gran baile en el Dancing-Park, de 5 a 9 de la tarde. El precio de las entradas es de $ 5 los caballeros y $ 2 las niñas. Se han fijado también premios para las murgas y mejores disfraces.

Las entradas se siguen vendiendo en Alameda 1223, durante todo el día, de 9 a 12 y de 2 a 9 P. M.

Los GORDOS quedarán FLACOS

en dos o tres meses con la Vacuna "HYPERTHERMAN" del famoso Instituto de Dresde

Base:—Vacuna saprofitic en leche.

LOS REUMATICOS sanarán rápidamente con la Vacuna "MASTAN", de Dresde.— Base: autolizado bacterial mixto polivalente.

LOS TUBERCULOSOS de cualquier grado sanarán rápidamente con la famosa Vacuna Cutánea Antituberculosa del Dr. Ponndorf, de Dresde.—Base: Vacuna y antígenos autolíticos completos polivalentes.

HAY: toda clase de sueros y vacunas, para gonorrea, epilepsia, parálisis, furúnculos, espinillas, erisipelas, anemia, debilidad, reumatismo, neuralgias, neurastenia, pérdidas de sangre, sífilis, gangrena, tos convulsiva, difteria, disentería, escarlatina, picada, pielitis, asma, meningitis, neumonía, grippe, pleuritis, bronquitis, tifus, várices, del hígado, para evitar contagio de sífilis y gonorrea, eczemas, etc. Toda clase de certificados médicos y referencias de enfermos curados.

Los productos de Dresde se venden en todas las Boticas del país.

CASA M. H. DUPONT—DOMEYKO 2022—CASILLA 3624

GUIA PROFESIONAL

ABOGADOS

ROBERTO CRUZ
Causas criminales. Morandé 440.

LUIS ALBERTO CASTRO
Morandé 291. Oficina 54.

CLARO Y CIA.
Oficina en Santiago, Morandé N.o 281. Teléfono N.o 2355. Casilla N.o 1867. Oficina en Valparaíso, Prat N.o 183. Teléfono aut. N.o 2928. Casilla N.o 1928.

FEDERICO DUNCKER BIGGS
Huérfanos 833, altos Banco Germánico. Teléfono 295. Casilla 295.

LADISLAO ERRAZURIZ
LUIS QUINTEROS T.
Amunátegui 301. Teléfono 633.

FERNANDO GUZMAN VERGARA
Agustinas 1148. Oficina 27. Teléfono 2687.

HECTOR ARNALDO GUERRA
Causas civiles y criminales. Galería Alessandri 24. Teléfono 4352.

OSVALDO HEVIA
Morandé N.o 244. Casilla 1831.

BERNARDINO LEIVA
OTTMAR STEGMAIER
Bandera N.o 537. Casilla 2068.

MANUEL MERINO ESQUIVEL
Agustinas 1116. Teléfono 2077. Casilla 2407. De 10 a 12 y 4.30 a 6.30.

NICOLAS MARAMBIO MONTT
San Antonio 570. Casilla 2699. Asuntos civiles, especialmente mineros.

VICENTE MOLINOS GAETE
Agustinas 1148. Teléfono 2110. De 11 a 12 y 5 a 7.

ROBERTO DE PETRIS
Galería Alessandri 25. Teléfono 156. Casilla 4044.

ANTONIO PLANET O.
Especialmente cuestiones comerciales. Estudio Estado 91. Casilla 4034. Teléfono 1137.

LUIS MANUEL RODRIGUEZ
Amunátegui 225. Casilla 2070.

ANIBAL ROGEL ARRIZAGA
LUIS MORALES ZUAZNABAR
Abogados. Bandera 552. Casilla 2996. Teléfono 2177.

SALAS ROMO HNOS.
LUIS Y VICTOR SALAS ROMO
Compañía 1325. Teléfono 1527. Casilla 2231.

JAVIER MARIA SILVA
Abogado
Bandera N.o 260

HUBERTO SALGADO
Criminalista. Causas civiles, nulidades matrimonios. Anticipa fondos. San Pablo 1417.

LISANDRO SANTELICES
Abogado: Bandera 260. Oficina altos Banco Nacional. Teléfono 831.

EMILIO TAGLE RODRIGUEZ
Asuntos comerciales y mineros. Bolsa Comercio. Of. 114. Teléfono 2018.

HUMBERTO YAÑEZ VELASCO
Morandé 322. Teléfono 1614.

MEDICOS

Dr. ALCAINO
Estudios Europa. Oídos, nariz, garganta, vías lacrimales. 3 a 6. Dieciocho 314. Teléfono 257.

Dr. ARTURO ALBERTZ
Enfermedades señoras. San Antonio 375. De 3 a 4. Teléfono 4026.

Dr. CARLOS D. AGUIRRE
Especial vías urinarias, venéreas, sífilis. Carmen 191. De 1 a 5.

Dr. AMENABAR OSSA
Oculista 14 años. Europa, 2 años, médico director Hospital Ojos Condado Stanford (Inglaterra). Merced 494. De 2 a 4. Teléfono 602.

Dr. LEONCIO ANDRADE
Medicina general San Diego N.o 31. De 3 a 5. Teléfono 4528.

Dr. ARNELLO
Cirugía, anestesia general, venéreas. García Reyes 17. De 12 a 3. Hospital San Vicente 4-6.

Dr. ITALO ALESSANDRINI
Cirugía y ginecología, 1 a 3. Merced 322. Teléfono 3555.

Dr. AYALA
Medicina interna, Aplicaciones, Radio Potens. Amunátegui 260. Consultas de 2 a 4

DR. ARIZTIA
Niños. Estudios Europa. Teatinos 254. 2-4 1|2. Domicilio: Agustinas 1319. Teléfono 1773.

Dr. BUNSTER
Ayudante clínica ginecológica. Cirugía. Enfermedades señoras. Ultramicroscopía. S. Rosa 86. 2 a 3 1|2.

Dr. BORQUEZ SILVA
Estudio Europa. Pulmón, corazón, estómago, intestinos. Rayos X. 3 a 6. Arturo Prat 80. Teléfono 19 Matadero.

Dr. RIFO BUSTOS
Estudios Europa. Medicina interna. Preferentemente corazón y estómago. De 3 a 5. Manuel Rodríguez 26.

Dr. PISQUERT
Vías urinarias, sífilis. Moneda 850. 3 a 6. Casilla 2563. Teléfono 953.

Dr. BRONFMANN

Estudios en Europa. Ayudante clínica quirúrgica Hospital San Vicente. Cirugía. Enfermedades señoras. Venéreas. 2 a 5. Cienfuegos 68. Teléfono 3457.

Dr. RAMON BRIONES C.
Cirugía. Enfermedades señoras. Catedral 1165, 5.o piso, de 5-6. Residente Hosp. San Vicente, 2-4.

Dr. BEAUMONT
Hospital Salvador. Cirugía. Ginecología. 3-5. Merced 315.

Dr. BULNES
Medicina interna, especialmente pulmón. Rayos X. De 2 a 4. Compañía 1378. Teléfono 98, Palma.

Dr. BRAGA CASTILLO
Regresó Europa. Rayos X. Medicina general, niños; 9 a 10 y de 1.30 a 4.30. Merced 136. Teléfono N.o 1393.

Dr. BARRENECHEA

Oculista. Especialidad oídos, nariz, garganta. Huérfanos 801. Regresó. De 9 a 12 y 3 a 6.

Dr. BARAÑAO GAZMURI
Ayudante ginecología. Hospital Salvador. Cirugía. Enfermedades señoras. Sífilis. Rosas 1627. De 3 a 5.

Dr. MARIANO BAHAMONDE RUIZ
Cirugía, Ginecología. 4 a 6. Vicuña Mackenna 38.

Dr. ALEJANDRO BRAVO G.
Cirugía general. Medicina aparato digestivo. Compañía 2165. Teléfono 4073. Martes, Jueves, Sábado 4-6.

Dr. SANTIAGO BARRENECHEA
Oculista. Ahumada 11. Consultas: 2 a 5.

LABORATORIO CLINICO
Dr. Héctor Corona T.
Delicias 938, frente Ahumada
Exámenes químicos, bacteriológicos. Diagnósticos sífilis, blenorragia, tuberculosis, etc., autovacunas.—Teléfono 3695.

Dr. CASTAÑEDA IGLESIAS
Ex-médico Hospital Niños. Compañía 1839. Teléfono 254. 1.30 a 3.30.

Dr. HECTOR CORONA T.
Bronquios, pulmón. Asma. Delicias 938, frente Ahumada. 1 a 3 y 4 a 6. Teléfono 3695.

Dr. ALDO CONTRUCCI
Estudios Europa. Medicina interna. Sífilis. Nataniel 142. 2.30 a 4.30. Jefe clínica profesor Brockmann. Teléfono 3740.

Dr. EDUARDO CRUZ COKE S.
Ausente en Europa.

Dr. LEONIDAS CORONA T.

ESTUDIOS EN EUROPA
Laboratorio clínico instalado desde su fundación en 1915 en Delicias 868 frente a Estado.

Dr. LEON CHONCHOL
Medicina general. Rayos X. Sífilis, piel, venéreas, Gálvez 61. 2 a 5. 2 a 5.

Dr. EDUARDO DE RAMON
Profesor Extraordinario Ginecología. Estudios Europa. Cirugía, señoras, partos, 2 a 4. Agustinas 1606. Teléfono 3623.

Dr. CASTAÑON
Medicina interna. Especialmente pulmón. Pneumotórax. 2 a 4. Claras 457. Teléfono 3642.

Dr. IGNACIO DIAZ MUÑOZ
3 a 6. Bandera 574. Teléfono 3424. Medicina general. Vías urinarias.

Dra. JUANA DIAZ MUÑOZ
Especialista enfermedades señoras y niños; 2 a 4. Claras 346. Teléfono 4908.

DOCTOR DAUBAS
Medicina interna, sífilis, venéreas. Huérfanos 1880.

Dr. DRECKMANN WEST
Medicina general, sífilis. Consultas: Catedral 1165. 2 a 5. Teléfono 1448.

Dr. RICARDO DONOSO
Corazón, pulmón. Regresó Europa. 2.30 a 4.30. Agustinas 619.

Dr. DIMITSTEIN

Agustinas 1308, esquina Teatinos. Rayos X. Corazón, pulmón, estómago e hígado, 1 a 4. Teléfono 3348. Domicilio: Rosales 1656, entre Castro y Dieciocho.

INSTITUTO DE SALUD
Cisterna
Sanatorio para enfermedades nerviosas y mentales, bajo la dirección del doctor Fontecilla, profesor de Psiquiatría en la Escuela de Medicina, Delicias 1626. Santiago.

DOCTOR ESPINA
Rayos X. Estudios Europa. Teléfono 2102. 1 1|2-4. San Martín 373.

Dr. ESPILDORA LUQUE
Oculista. Estudios Europa. De 3 a 6. Delicias 416.

Dr. FUENZALIDA BRAVO
Niños, Merced 560. Teléfono 1721. 2 a 4.

Dr. FUENZALIDA CORREA
Cirugía señoras, partos, 3-4. Huérfanos 745. Teléfono 466.

Profesor Doctor FONTECILLA
Regresó Europa. Delicias 1626. — Rayos X, pulmón, nervios. 2 a 5.

Dr. Carlos Garcés B.

Delicias 1276. Teléfono 3747. Exámenes químicos, bacteriológicos. Reacción Wasserman. Medicina interna, 3 a 5.

Dr. RICARDO GUNTHER
Ayudante clínica, ginecología. Partos. enfermedades señoras, aplicaciones diatermia. Av. España 696. De 2 a 4. Teléfono 2.3. Parque.

DOCTOR
GIANELLI
ESTUDIOS EUROPA
SIFILIS PIEL VIAS URINARIAS
21 de MAYO 562
CONSULTA de 2 a 6.

Dr. VICTOR M. GAETUA
Partos, enfermedades de señoras.— Trasladóse Agustinas 586. De 2 a 4. Teléfono

Dr. GREENE
Cirugía y Ginecología. París 809. 2 a 4. Teléfono 2869.

Dra. ANDREA GONZALEZ NOLLE
Estudios Europa. Señoras y niños. Riquelme 317, esquina Huérfanos, 2 a 5, menos Lunes y Sábados.

Dr. GLEISNER
Cochrane 114. Pulmón, medicina interna, sífilis, 3 a 5. Casilla 2664.

Dr. ANIBAL GREZ
Oídos, nariz, garganta. De 1.30 a 3.30. Merced 324. Teléfono 4519.

Dr. GONZALEZ H.
Estómago, intestinos, hígado, obesidad, reumatismo, diabetes; pulmones y riñones. 1 a 3. Ejército 644.

Dr. ARNOLD GORGEWSKY
Médico Jefe policlínico. Medicina interna. Hospital San Juan de Dios. Pulmón, estómago, hígado, instestinos. Rayos X. Brasil 53. 2 a 5.

Dr. GUSTAVO GIR N L.
Cirugía, Ginecología, Brasil 32. Teléfono 3126. De 2 a 3

Dr. LEONARDO GUZMAN
Estudios en Europa y Estados Unidos
Cirugía. Enfermedades de señoras. 2 a 4 P. M, Miraflores 460.

FISIOTERAPIA GENERAL
3-5, Gálvez 610. Enfermedades crónicas y nerviosas. Arturo Herrera Guevara, médico cirujano.

Dr. HERRERA ROGER
Regresó Europa. Enfermedades niños. Delicias 2558. Teléfono 2679.

Dr. AGUSTIN INOSTROZA

Cirugía general, niños. Catedral 2851. Ausente en Europa. Teléfono 446. Estación.

INSTITUTO MEDICO

DE DIAGNOSTICO Y TRATAMIENTO
MERCED 571
(Al lado de la Sociedad Médica)
RAYOS X y FISIOTERAPIA.
Novedad. Estereoradiografías con rayos blandos. Atendido por los doctores Prof. **J. Ducci** y **S. Necochea.**
LABORATORIO. Atendido por el Dr. **N. Romero.**

Dr. ARNULFO JOHOW
Estudios Europa. Cirugía y Ortopedia. Adultos, niños. 3 a 4. Santo Domingo 1523. Teléfono 1033.

Dr. ROBERTO JARAMILLO
Ejército 707. Teléfono 142. Parque.

Dr. KRUMBACH
Titulado en Chile, Alemania. Enfermedades señoras, partos, sífilis. 3—5, Huérfanos 1353. Teléfono 50. Los Leones.

INSTITUTO RADIOLOGICO
Dr. Adolfo Kaplan
Radioscopía, radiografía, radioterapia, aplicación radium. Estudios Europa y en Estados Unidos. Huérfanos 1466.

Dr. TEODORO LEIBLE
Enfermedades nerviosas. Medicina interna. Electricidad médica. De 3 a 6. Olivos 794.

Dr. H. LEA PLAZA

Estudios en Europa. Compañía N.o 2115. Consultas 3 a 6, conforme hora fija. Teléfono 3880.

Dr. LABRA LETELIER
Nariz, garganta, oídos, consultas de 2 a 5. Compañía 1361.

Dr. ARMANDO LEON I.
Cirugía . Compañía 1909. Martes, Jueves, Sábados. 1—3. Teléfono 3846.

Dr. LOIS
San Pablo 1236. Medicina general. vías urinarias. Sífilis. De 1 a 4.

Dr. LAVAL
Medicina interna. Lord Cochrane N.o 340. De 1.30 a 3.30.

Dr. J. MONTERO C.
Trasladóse Moneda 859. Medicina interna. Venéreas. 6-8.

Dr. OSCAR MELENDEZ
Medicina interna. Sífilis. Santo Domingo 1036. De 3 a 4; y 21 de Mayo 578, de 4 a 5. Teléfono 2831.

Dr. G. MORAGA FUENZALIDA
Enfermedades de niños. Ortopedia. Cochrane 118. Consultas 2.30 a 4. Teléfono 2804.

Dr. ITALO MARTINI Z.
Oculista. Estudios Europa, Ahumada 17. De 3 a 5.

Dr. MAKOTIERE
Médico Hospital San Juan de Dios. Estudios Europa. 1—4. Rayos X. Laboratorio. Compañía 1973. Teléfono 4483.

DRA. CORA MAYERS
Enfermedades de niños, Nueva de Lyon, 50, Teléfono 135, Los Leones.

Dr. JUAN MARIN
Cirugía. Enfermedades venéreas. Teléfono 4051. Catedral 1165. De 3 a 5.

Dr. MUÑOZ VALENZUELA
Residente Hospital Niños. Tuberculosis infantil. Matucana 302. 3 a 4. Teléfono 442. Estación.

Dr. MALBRAN
Enfermedades mentales y nerviosas. 3 a 4. Providencia 1936. Teléfono 308.

Dr. MORALES VILLABLANCA
Piel, sífilis, venéreas, medicina general. Rayos ultra-violeta. 4 a 6. Merced 486.

Dr. JUAN MONTENEGRO M.
Enfermedades de niños. Luz ultravioleta, Compañía 1770. De 1 a 4.

Dr. MANUEL MORENO
Medicina general. Pulmón. Estómago. Neumatorax artificial. San Francisco 155. 2.30 a 4.30.

Dr. NECOCHEA
Delicias 117

Dr. ORREGO PUELMA
Medicina interna. Rayos ultra-violeta. 3.30 a 5.30. Amunátegui 263. Teléfono 1317.

Dr. H. NUÑEZ ZAMORA
Señoras, partos. 2 a 4. Matucana N.o 289. Teléfono [illegible] Estación.

Dr. LUIS OPAZO P.
Jefe Policlínico Niños. Compañía N.o 2807. Teléfono 48. Estación.

Dr. ALEJANDRO OLIVARES
Medicina interna. Corazón, estudio en Europa. Agustinas 726. De 2 a 5.

Dr. PANTOJA

Medicina interna. Corazón. Pulmón. Estómago. Sífilis—Delicias 1276. De 2 a 4.—Teléfono 3747.

Dr. ALBERTO PANATT
Pulmón, corazón, estómago, hígado. Rayos X, ultra violeta. Teléfono 1211. Delicias 1416. De 2 a 4.

Dr. MARCIAL PARADA S.
Oído, nariz, garganta. Agustinas 936, Teléfono 186, Ñuñoa. 3 1|2 a 6.

Dr. JULIO A. PAREDES
Especialmente enfermedades señoras. Medicina, cirugía. Brasil 47. De 2 a 4.

Dr. DAVID PULIDO
Enfermedades niños. Santo Domingo 1790. Teléfono 2152. De 1 a 3.

Dr. DANIEL PRIETO
Oculista
Estudios Europa, Compañía 1361 De 2 a 4. Teléfono 4359.

Dr. PRUNES
Estudios Europa. Piel, sífilis, venéreas. Santo Domingo 504. Casilla 2894.

Dr. LUIS QUIROGA
Medicina interna. 2 a 3.30. Catedral 1453. Teléfono 3760.

Dr. ALBERTO RAHAUSEN
Cirugía general. Compañía 2928. Teléfono 192. Estación. De 2 a 4.

Dra. FRESIA ROSAS DE BEHM
Señoras y niños. De 2 a 5. Ahumada 47.

Dr. CESAR RODRIGUEZ LEON
Medicina interna. Enfermedades d niños. Catedral 2607, 1 a 2 y Bascuñán Guerrero 1013, 4 a 5.

Dr. ROJAS CARVAJAL
Medicina interna. Pulmones. Sistema nervioso 2-3 y media, Lira 35.

Dr. SCROGGIE
Especialidad enfermedades de niños. De 2 a 4. Rosas 1157. Teléfono 4583.

Dr. SCHUSTER
Vías urinarias, Sífilis. De 3-5. Huérfanos 1179.

INSTITUTO M. T. SANITAS

AGUSTINAS 1955
Sección Rayos.—Jefe, Dr. E. Heegewaldt. Diagnóstico de Rayos X. Radioterapia profunda (tumores, cáncer) aplicaciones de radium, luz ultravioleta, Diatermia, etc.
Laboratorio.—Jefe, Dr. E. Cruz Coke. Orina, expectoración jugo gástrico, sangre.
Autovacunas de diferentes clases.

SANATORIO
Clínica particular, doctor Riveros. Medicina. Operaciones. Partos.— Matta 586.

Dr. ALBERTO SANTANDER
Estudios Europa. Medicina interna estómago, intestinos, Rayos X. Bandera 756 3 a 5.

HELLMUTH SIEVERS

Médico cirujano, jefe Gabinete Kinesiterapia. Instituto Educación Física. Morandé 742. 2 a 4. Domicilio: Molina 632.

Dr. CARLOS SEAMAN
Médico cirujano. 1.30 a 4. Delicias 225.

Dr. WALDEMAR SOMMER P.
Vías urinarias, sífilis, 3 a 6. Teléfono 4774. Santo Domingo 758.

Dr. MARCO A. SEPULVEDA R.
Laboratorio Clínico. Miraflores 450 Teléfono 233.

Dr. OTTO SCHWARZENBERG
Enfermedades niños. Santo Domingo 1280. Teléfono 1033.

Dr. STOLTING
Oculista. Médico recibido Alemania, Chile. Moneda 627. De 3 a 5.

MANUEL TELLO C.
Médico cirujano. 2 a 4. Moneda 1736. Teléfono 1381.

Dr. TORRES TORRES
Jefe clínica, profesor Korner. Señoras y cirugía, 2 a 5. Delicias 261.

Dr. ISAURO TORRES
Enfermedades de niños. De 2 a 3. Huérfanos 2871-D.

Dr. J. M. VERGARA KELLER
Estudios Europa. Partos Ginecología. Agustinas 828. Teléfono 2855

Dr. JAIME VIDAL OLTRA
Ausente en Europa.

Dr. VILLAGRA
Estudios Europa. Unicamente pulmón. Rayos X. Pneumotorax. Helioterapia. Dieciocho 437 A. 2-4.

Dr. VIVES BRAVO
Enfermedades niños. Delicias 335 Teléfono 2895. Consultas 2-4.

Dr. G. E. VIDAL
Delicias 2553. Teléfono 245. Estación. De 2 a 4.

Dr. VICUÑA HERBOSO
Ayudante clínica Prof. Prado Tagle, Hospital San Vicente. Medicina interna. Especialmente corazón. Rayos X. Martes Jueves, Sábados.— 2.30 a 4.30. Almirante Barroso 270. Teléfono 1053.

Dr. YUNGE
De 2 a 4. Agustinas 2940. Teléfono 287. Estación.

Dr. YAÑEZ G.
Estudios Europa. Piel, sífilis, venéreas. Merced 559. De 3 a 5. Casilla 618.

Dr. WEINSTEIN
Estudios Europa. Enfermedades de la piel, sífilis y venéreas. Radioterapia, luz ultra-violeta. Agustinas 1357. De 2 a 5.

Dr. RAUL VENTURA JUNCA
Residente Hospital Salvador. Medicina interna, Rayos X. 4.30 a 6. Riquelme 140. Teléfono 3828 y 395.

Dr. WAUGH
914. Estudios Europa. Internas. 606. Venéreas. Sífilis. Wasserman. Compañía 1852. 2 a 4.30.

Dr. WIREN
Oídos, nariz, garganta. Compañía 1606. 2 a 5.

DENTISTAS

Dr. ANGUITA
Especialista Piorrea. Estudios Philadelphia. Edificio Ariztía, piso 7.o

Dr. GUILLERMO AHUMADA
Claras 380. Plazuela Merced. 9 a 12 y 2 a 6. Teléfono 4101. Casilla 3206.

Dr. OSCAR BEZANILLA
Dentaduras de porcelana, base acero inoxidable. Sólidas, estéticas, livianas. Rosas 1210. Teléfono 455.

Dr. ADOLFO CHECHILNITZKY
Cirugía. Extracciones. Piorrea.— Echaurren 87.

Dr. CERDA LOPEZ
Ahumada 11. Teléfono 4221. Especialmente puentes, coronas. Extracciones, somnoformo.

Dr. CLODOMIRO CONTRERAS
San Antonio 451. Teléfono 3692 Horas de consultas. De 10 a 11 y de 3 a 6.

Dr. FORTUNATO ENCINA
Especialmente puentes, coronas, placas. Extracciones sin dolor. De 11 a 12 y 3 a 5.

NINFA FUENTEALBA de F.
Cirujano-Dentista
Trasladóse, Maestranza 439.

ALBERTO GONZALEZ
Estudios Filadelfia. Extracciones rifíciles, indoloras. De 9 a 11.3 y de 3 a 7. Moneda 1061.

Dr. GALLARDO GONZALEZ
Estudios en Filadelfia. Consultas diurnas y nocturnas. Echaurren 26

Dr. A. LENG
Jefe Clínica Piorrea, Escuela Dental. De 2 a 6. Huérfanos 1616.

VICENTE MARIN A.
Cirujano Dentista
Ejército 492 O—30

WESCESLAO MUÑOZ L.
Dentista. Tratamiento rápido. Extracciones sin dolor. San Diego 448.

ALFREDO MUÑOZ LOBOS
Extracciones sin dolor. Somnoformo. Puentes, placas. Compañía 1852. Teléfono 2779.

CLINICA DENTAL
Dr. Moreno Olea, fundada con Dr. Valenzuela Basterrica 1917. Especialistas en cada sección. Mismo local fundación. Huérfanos 1616.

EDISON ROSEL

Cirujano dentista. Monjitas 728. De 9 a 12 y 2 a 7.

Dr. DANIEL SIGNORELLI
Cirujano dentista. Trasladóse Independencia 207.

JULIO TOLEDO
Laboratorio mecánico dental.— Ahumada 11.— Teléfono 4221. —
Especialidad dentaduras. Porcelana, oro o caucho, composturas rápidas. Larga práctica.

Dr. GUILLERMO SOBRERO
Dentista
Regresó de Europa. Huérfanos

CARLOS H. ROJAS O.
Trasladóse Santa Rosa 11.

Dr. RAVELLO
Dentista
Extracciones difíciles. Huérfanos 1062.

Dr. ENRIQUE SANSOT
Ahumada 11. Teléfono 4221. Horas: 9-11 y 2-5.

JOSE MARIA SAAVEDRA
Solamente de 2 a 5—Alameda

Dr. C. VALENCIA COURBIS
Operaciones indoloras. Coronas. Puentes y dentaduras. Teatinos

ARQUITECTOS

EDUARDO TASSO
Construcciones, transformaciones, reparaciones. Bandera 581.

MATRONAS

M. ARANGUIZ
Clínicas partos, precios módicos. Consultas gratuitas. A. Barros 651.

MATRONA BECERRA
Franklin 1479. Partos, curaciones, inyecciones. Recibe pensionistas.

MATRONA ERAZO
Unicamente domicilio. Inyecciones. Mujica 20. Vicuña Mackenna.

MERCEDES DARRIGRANDI
Regresó extranjero, trayendo últimos adelantos. Partos, curaciones. Atenderá distinguida clientela en pensionado particular. Huérfanos 2144.

A. GEISSER
Matrona alemana. 1-3, San Antonio 148.

PASTORIZA E. DE MORALES
Recibe pensionistas, curaciones, inyecciones. Lira 732.

MATRONA
Clínica privada, partos toda hora, curaciones, inyecciones. Santa Rosa 377.

MATRONA
Recibe pensionistas. Castro

ELENA DE PIZARRO
Matrona masajista, ex-jefe Maternidad. Maturana 790.

H. IZQUIERDO DE GARRIDO
García Reyes 869.

SARA OSORIO DE GONZALEZ
Partos y curaciones. Rosas 1-4.

Mme. A. FRAGNAUD
Matrona francesa. 1 a 4. San Francisco 364.

CARMELA ROMAN
Servicio especial Maternidad. Isabel 315.

MATRONA
San Diego 930. Recibe enfermas. Llamados a toda hora.

PENSIONADO PARTICULAR
Partos, curaciones, pensionistas. San Diego 956.

PENSIONADO PARTICULAR
Partos desde 50 pesos, atiende toda hora. Carmen 189. Teléf.

PENSIONADO DE OBSTETRICIA
Señora Reyes, matrona [illegible]ta. Establecimiento moderno, atendido cirujanos especialistas. Partos. Esmeralda 636.

CARMELA TORO
Partos, asistencia toda hora. Recibo enfermas. Matucana

SOFIA VILLANUEVA
Matrona
Turno permanente. Domicilios disponibles para enfermas de provincia. Nataniel 826.

ANA G. VARGAS BARRERA
Partos. Recibo pensionistas. Americana 627. Teléfono 111, Estación.

PENSIONADO SRA. VICENTA
San Diego 87
Recibo enfermas partos, días, meses. Especialidad primerizas. Consulte precios, higiene, comodidad. Turno permanente.

VARIOS

CLINICA ALAMEDA
Tratamiento sífilis, gonorrea, ambos sexos, sus complicaciones. Curaciones rápidas, métodos modernos; 10 a 12; noche, 6 a [illegible]. Hospitalización enfermos: $ 15

POMPAS FUNEBRES
EMPRESA ZENTENO
ESTADO 17 | DELICIAS 2584
TEL. 4275 | TEL. 524
LOS MEJORES SERVICIOS A LOS MAS BAJOS PRECIOS

DEFUNCION
SOCIEDAD FERMIN VIVACETA
Habiendo fallecido el consocio jubilado don
PEDRO MANZO CALDERON
se invita a los socios e instituciones amigas a los funerales que se efectuarán hoy Sábado, a las 4 P. M., partiendo el cortejo de la Iglesia del Carrascal, Avenida del mismo nombre, esquina calle La Plata, en dirección al Cementerio General.
El Directorio.

DEFUNCION
Ha dejado de existir la señora
Tránsito Larenas de García
Sus restos serán conducidos privadamente al Cementerio General.
La familia.

DEFUNCION
Ha fallecido en Valparaíso nuestro querido deudo, señor
César Guazzini Sotomayor
Sus funerales se efectuarán privadamente.
Familia: Guazzini Sotomayor y Molina Constant

EXPRESION DE GRACIAS
Doy los más sinceros agradecimientos a todas aquellas personas que se sirvieron acompañar los restos de mi querida e inolvidable esposa, señora
Rosario Jiménez de Vásquez
Santiago, 16 de Octubre de 1926
Elías Vásquez G.

EXPRESION DE GRACIAS
Damos las más infinitas gracias a la Unión Ciclista de Santiago, al Club Arco Iris, a los que fueron sus compañeros de trabajo y demás amigos que se sirvieron acompañar los restos a su última morada de mi inolvidable hijo.
JAIME COMPANY
Ana v. de Company y familia

DEFUNCION
Ha fallecido mi esposa, señora
Sara Pradel de Lillo
Sus restos serán sepultados en el Cementerio General hoy Sábado, a las 4 P. M. El cortejo partirá de su casa-habitación, Catedral N.o 2425.
Juan de Dios Lillo Lavín.

EXPRESION DE GRACIAS
Sinceros y profundos agradecimientos a las personas que se dignaron acompañar los restos de nuestro querido esposo
JUAN J. MUÑOZ
especialmente al señor Comisario, clases y guardianes de la 10.a Comisaría y al guardián 2.o, señor Zúñiga.
La familia.
N.o 1291.

DEFUNCION
Habiendo fallecido nuestra querida ma[illegible] señora
Juana Toro de Ramírez
rogamos a sus [illegible] y a los nuestros acompañar funerales que se efectuarán [illegible] mingo 17, a las 9 1|2 A. M. partirán de su casa-habitación [illegible] ferencia 1495.
Clemencia y Zulema Ramírez

LOS CALORES YA MOLESTAN, SU SOMBRERO DE PAÑO YA TENDRA QUE CAMBIARLO
Pues la ocasión es ésta, acuda directamente y hará económicamente su compra en la
FABRICA NACIONAL DE GORRAS Y SOMBREROS
O EN LAS SUCURSALES SOMBRERERIAS ROSENBLITT
PUENTE 616 Casi esquina Santo Domingo | DELICIAS 2818 Entre Bascuñán y San Alfonso | SAN DIEGO 1140 Pasado Avenida Matta | SAN DIEGO 2007 Al llegar a Franklin
NAHUM ROSENBLITT.

FOLLETIN (26)

LA NIÑA DE LOS OJOS VERDES

por MAURICIO LEBLANC

Un día, oculto tras una cortina, Raúl vió a Bregeac a la cabecera de Aurelia. Era un bilioso, de rostro delgado y amarillo, bastante alto, no desprovisto de apostura y que, en todo caso, tenía más elegancia y distinción que el vulgar Marescal. Al despertarse, la joven lo vió, inclinado sobre ella, y le dijo en tono duro:

—¡Déjeme... déjeme...

—¡Cómo me detestas, murmuró el hombre, y con qué alegría me harías daño!

—Nunca haré daño al hombre con quien se casó mi madre.

Bregeac la miraba con visible dolor.

—Eres realmente hermosa, pobre hija mía... Pero ¡ay! ¿por qué has rechazado siempre mi afecto? Sí, ya sé que he hecho mal. Durante mucho tiempo no me ha atraído hacia tí nada más que el secreto que me ocultabas sin razón. Pero si no te hubieras obstinado en un silencio absurdo, yo no hubiera pensado en otras cosas que son un suplicio para mí...puesto que nunca me amarás... puesto que no es posible que me ames.

La joven no quería escuchar y volvía la cabeza. Sin embargo su padrastro dijo aún:

—Durante tu delirio has hablado a menudo de revelaciones que querías hacerme. ¿Eran a propósito de eso? ¿O a propósito de de tu insensata fuga con Guillermo? ¿Dónde te llevó el miserable? ¿Qué fué de ustedes antes de que pudieses refugiarte en el convento?

La joven no respondió por agotamiento, tal vez por desprecio.

Bregeac calló. Cuando se hubo retirado, Raúl al alejarse a su vez vió que la joven lloraba.

En resumen al cabo de dos semanas de investigaciones, cualquiera que no fuese Raúl, se habría descorazonado. De manera general y aparte de cierta tendencia que sentía a interpretarlos a su modo los grandes problemas permanecían insolubles o por lo menos no recibían solución aparente.

—Pero no pierdo el tiempo, se decía, y eso es lo esencial. Proceder consiste muy a menudo en no hacer nada. La atmósfera es menos densa. Mi visión de las personas y de los acontecimientos se precisa y se fortifica. Si el hecho nuevo falta aún, estoy en el corazón de la plaza. A la víspera de un combate que se anuncia tan violento cuando van a encontrarse todos los enemigos mortales, las necesidades del combate y la precisión de hallar armas eficaces traerán seguramente el choque inesperado de donde saltarán chispas.

Una saltó antes de lo que Raúl pensaba y que iluminó una parte de las tinieblas donde él no creía que pudiera producirse nada importante.

Una mañana con la frente pegada a los cristales y los ojos fijos en las ventanas de Bregeac, volvió a ver bajo su disfráz de trapero al cómplice Yodot. Yodot, esta vez llevaba al hombro una bolsa de tela donde echaba su botín.

La apoyó contra la pared misma de la casa, se sentó en la acera y se puso a comer, mientras escarbaba en el más cercano de los cajones de basura.

El ademán parecía maquinal, pero al cabo de un momento Raúl se dió cuenta de que el hombre no se ocupaba más que de los sobres arrugados y las cartas rotas. Les echaba una ojeada y continuaba luego su selección. Sin duda le interesaba la correspondencia de Brégeac.

Después de un cuarto de hora, Yodot volvió a cargar su bolsa y se fué. Raúl lo siguió hasta Montmartre donde Yodot tenía su trapería.

Volvió tres días seguidos, y cada vez repetía exactamente la misma operación equívoca. Pero el tercer día que era domingo, Raúl sorprendió a Bregeac que espiaba trás una ventana.

Cuando Yodot se fué, Bregeac lo siguió con infinitas precauciones. Raúl los acompañó de léjos. Iba a conocer el lazo que unía a Bregeac y Yodot.

Atravesaron así uno tras otro, el barrio de Monceau, curzaron las fortificaciones y llegaron a orillas del Sena al final del bulevar Bineau Algunas casitas modestas alternaban con terrenos baldíos. Contra una de ellas, Yodot apoyó su bolsa y habiéndose sentado comió.

Permaneció allí durante cuatro o cinco horas, vigilado por Bregeac que almorzaba a treinta metros de distancia bajo el toldo de un pequeño restaurant y por Raúl que, tendido en la orilla fumaba cigarrillos.

Cuando Yodot se fué, Bregeac se alejó hacia otro lado, como si el asunto hubiera perdido su interés, y Raúl entró en el restaurante, conversó con el patrón y se enteró de que la casita contra la cual se había sentado Yodot, pertenecía algunas semanas antes a dos hermanos Loubeaux, asesinados en el rápido de Marsella por tres individuos. La justicia había sellado las puertas y había confiado la custodia a un vecino que, todos los domingos se iba a pasear.

Raúl se estremeció al oír el nombre de los hermanos Loubeaux. Los manejos de Yodot empezaban a adquirir un siginificado.

Interrogó más a fondo y supo así que en la época de su muerte, los hermanos Loubeaux vivían muy poco en aquella casita, que sólo les servía de depósito para su negocio de vinos de Chanpagne. Se habían separado de su socio y viajaban por su cuenta.

—¿Su socio?, preguntó Raúl.

—Sí, su nombre está inscrito aún en la chapa de bronce colocada junto a la puerta: Loubeaux Hermanos y Yodot"

Raúl reprimió un movimiento.

—¿Yodot?

—Sí, un hombre grueso de cara coloradota, con todo el aspecto de un coloso de feria. Nunca se le ha vuelto a ver hace más de un año.

Informes de considerada importancia—se dijo Raúl cuando se vió solo. Así que Yodot era en otro tiempo socio de los dos hermanos a quienes debía asesinar después. Por esta parte, no es sorprendente que la justicia no lo haya molestado, puesto que nunca ha sospechado que anduviese un Yodot en el asunto, ya que Marescal está con vencido de que el tercer cómplice soy yo. Pero entoces ¿por qué el asesino Yodot vuelve precisamnte al lugar donde vivían antes sus víctimas? ¿Y por qué vigila Bregeac esta expedición?

La semana trascurrió sin incidentes. Yodot no volvió a aparecer ante el hotelito de Bregeac. Pero el sábado por la noche, Raúl convencido de que el individuo volvería a la casita el domingo por la mañana, escaló la pared que rodeaba un terreno baldío contiguo y se introdujo en ella por una de las ventanas del primer piso.

En aquel piso había aún dos habitaciones amuebladas. Señales evidentes permitían suponer que las habían registrado. ¿Quién? ¿La policía? ¿Bregeac? ¿Yodot? ¿Con qué objeto?

Raúl no se obstinó. Lo que otros habían ido a buscar o no estaba allí o se encontraba ya. Se instaló en un sillón para pasar en él la noche. Alumbrado por una pequeña linterna de bolsillo tomó de sobre la mesa un libro de lectura que no tardó en dormirlo.

La verdad no se revela más que a quienes la obligan a salir de las sombras. Muy a menudo cuando se la cree lejana, una casualidad, viene a instalarla justamente en el sitio que se le había preparado, y el mérito consiste en la
de esta preparación.

Al despertarse Raúl volvió
el libro que había [illegible]
tapas estaban forradas con
pecie de lustrina sacada de
esos cuadrados de tela negra
emplean los fotógrafos para
brir su aparato.

Buscó. En la confusión de
mario lleno de trapos y
encontró una de esas telas
pedazos redondos habían sido
tados de ella, cada uno del
de un plato.

—¡Ya está!— murmuró
nado—¡No cabe duda! Los
tífaces de los bandidos del
proceden de ahí. Esta tela
prueba irrefutable, que
comenta los hechos producidos

La verdad le parecía ahora
natural, tan conforme a las
ciones inexpresadas que había
tido, y en cierta medida tan
tida por su sencillez, que se
a reír, en el silencio profundo
la casa.

—Perfecto, perfecto—decía
sí mismo el destino me proporciona
nará los elementos que me faltan
De ahora en adelante entra a
servicio, y todos los detalles
la aventura van a precipitarse
mi llamamiento y a ordenarse
plena luz.

A las ocho, el guardián de
casa hizo el recorrido
del piso bajo y atrancó las puertas

LA NACION

Santiago, 16 de Octubre de 1926

NO MAS EMPRESTITOS PARA DEFICITS FISCALES

Se acaba de acudir al crédito externo por valor de 70 millones de dólares.

De este total, 9,7 millones reemplazarán los bonos internos de la deuda de 7% y 8%. Otros [illegible] millones de dólares se destinarán a cubrir los déficits fiscales del año último y el actual. La Beneficencia absorberá 2,4 millones. El Código Sanitario [illegible] de un millón. El Camino [illegible] de Valparaíso a Casablanca recibirá medio millón. El resto deberá invertirse de acuerdo con las disposiciones de la ley sobre construcción de puertos. No podría, en consecuencia, argumentarse que se trata de un empréstito reproductivo. Es sensible, a este respecto, que la mayor demanda de crédito por la cual el país haya acudido en toda su historia, tan poco agregue a la capacidad económica nacional.

Pero este empréstito era un "mal necesario". Nosotros lo dijimos así cuando Gobierno y Congreso sustentaban un acuerdo para no contratar nuevos empréstitos y los acontecimientos, día a día, nos han ido dando la razón; [illegible] que el retardo del Gobierno para tomar este camino era un factor de desquiciamiento es[illegible] en las finanzas y la Administración Públicas.

EMPRESTITO DE REORGANIZACION FINANCIERA

En los últimos años, por efecto de la acción y reacción revolucionaria, el presupuesto fiscal se elevó a 1,014 millones (cálculo de la Comisión Mixta para el año 1927). Hace tres años el presupuesto alcanzaba sólo a 684 millones.

Durante el período en que los gastos casi se duplicaban se despacharon nuevas leyes tributarias y se modificaron algunas de las existentes hasta producir — en teoría, al menos—el rendimiento necesario para igualar al incremento de los gastos. Pero, desgraciadamente, mientras los gastos crecen en forma instantánea, las leyes tributarias requieren un margen de tiempo antes de que alcancen a su pleno rendimiento. Se produjo en consecuencia, un desplazamiento bastante explicable entre las entradas y los gastos. Era conveniente, por razones de diverso orden, cubrir este desplazamiento que en cifras es el déficit de arrastre con un empréstito. Los índices de costo de la vida—con base de 100 en 1913 señalan hoy un valor de 207. Sueldos dobles de los fijados en 1913 no son en consecuencia una remuneración exagerada. Las economías en sueldos deberán buscarse en consecuencia en la supresión de empleos más que en la reducción de sueldos.

Al desplazamiento entre nuevas entradas y nuevos gastos se agregó, en el curso del presente año, la depresión económica derivada de la crisis salitrera. Todas las entradas fiscales han sufrido, por lo tanto, una reducción sustancial en su rendimiento. Ningún país, en un caso de merma ocasional de sus entradas, provocaría una reducción de gastos ordinarios. Era esta, por consiguiente, una nueva razón justificativa de un empréstito.

Finalmente, como lo advertimos en sucesivos editoriales, la baja de exportaciones salitreras, la fuga de capitales y la depresión económica causada por tres años de incertidumbre política interna, agravada, todavía, por el conflicto internacional, había provocado una restricción de créditos que pesaba gravemente sobre la economía nacional. El Banco Central acababa de instalarse. Como iniciación de sus actividades le correspondió mantener el cambio en momentos en que todas las circunstancias tendían a desmejorarlo. Junto a estas dificultades de crédito mo[illegible] la opinión en favor de una baja en las tasas del descuento y, por consiguiente, tendían a provocar un exceso de emisión. La protección del Banco Central y el mejoramiento del crédito [illegible], por consiguiente, una nueva razón que nos inducía a favorecer la solución de empréstito.

NUEVAS CONDICIONES DE LA HACIENDA PUBLICA

Desde el momento en que existió la certeza de que el Gobierno acudiría al crédito externo, las condiciones generales económicas del país empezaron a mejorar. El Banco Central bajó las tasas del descuento de 10 a 9 y [illegible]% para el público, y de 8 a [illegible]% para los Bancos accionistas. Con todo, el valor de las letras descontadas se mantiene hoy en sus valores mínimos. Ello comprueba un considerable desahogo en el mercado y hace prever futuras reducciones en los tipos de descuento.

El ejercicio financiero para el año próximo, por otra parte, se encuentra prácticamente financiado en un 94%, según el cálculo de la Comisión Mixta aceptado por el Gobierno. Un 6% de déficit no es una dificultad grave; es sólo cuestión de encontrar con altura de miras y tolerancia mutua, un acuerdo entre el Gobierno y el Congreso. Nos referimos a las entradas y gastos; pero no al aspecto legal de la cuestión en la cual la Constitución y la Ley Kemmerer aparecen desestimadas por el Gobierno.

Es tiempo, en consecuencia, de que la atención del Gobierno se derive de las dificultades financieras que ahora deben resolverse rápidamente y se dedique a la reconstrucción económica del país. Será esta verdadera inversión reproductiva—ya que no hay otra — del empréstito reciente.

VALORES RELATIVOS DE NUESTRA HACIENDA PUBLICA

Los valores de 120 millones de dólares a que alcanza el presupuesto nacional y 340 millones de dólares que suma nuestra deuda pública—incluso el último empréstito, el que hace elevar la deuda, descontada la parte de conversión, en un 22%—ni son excesivos ni tampoco aparecen reducidos comparados con los valores que corresponden a otros países de una parecida capacidad económica y semejante grado de cultura.

El presupuesto por habitante alcanza en Chile a 31 dólares. Si se compara esta relación con la que corresponde a países que mantienen un gran porcentaje de elemento indígena se obtiene, por cierto, un presupuesto más elevado que el que corresponde, por ejemplo, al Perú, con 9 dólares por habitante; a Colombia, con 8 y a Bolivia con 5...

En cambio, para países de cultura semejante, se encuentra que Argentina gasta—incluso los presupuestos provinciales—53 dólares por habitante; el Canadá 55 dólares y Australia 60 dólares...

De los países europeos, el más comparable con Chile es, sin duda, el reino de Noruega. Su gasto por habitante es de 31 dólares, la misma cifra chilena. Del resto de los países europeos, contados los Balcanes, el menor gasto por habitante corresponde a Italia y España, con 16 y 20 dólares, respectivamente. Pero Chile exporta 56 dólares por habitante. España 12 dólares e Italia 18 dólares.

Los datos expuestos comprueban, en consecuencia, que no existiría justificación alguna para una actual elevación de los presupuestos, que es necesario todo esfuerzo para reducirlos, y que todo futuro crecimiento debe ser correlativo con el desarrollo de la producción y la población.

En lo que se refiere a la deuda pública, ella alcanza, incluyendo el nuevo empréstito, a 2,8 veces el presupuesto. La deuda pública argentina es de 3,3 veces el presupuesto fiscal. La brasileña, 5,9 veces. La uruguaya, 4,2 veces. La canadiense 7 veces...

Normalizado así el presupuesto nacional, no habría ya justificación posible, después del último empréstito, para que el Gobierno aprovechara el crédito externo en el saneamiento de sus finanzas. Se le ha dado ya a la Hacienda Pública un punto de partida tan favorable como no lo tuvo antes Gobierno alguno. No habría excusa para nuevos créditos destinados al saldo de nuevos déficits.

No sería el mismo caso si se acude al crédito, hasta donde sea posible, para desarrollar la minería, la industria, los caminos, la superficie regada y cultivada. Debe, asimismo, consolidarse la deuda de los Ferrocarriles del Estado, operación que sólo ha debido postergarse en atención a las necesidades urgentes de la Hacienda Pública que reclamaban la preferencia en el crédito exterior.

LA PROTECCION A LAS INDUSTRIAS POR LA CREACION DE MERCADOS EN EL EXTERIOR

El caso del raulí sintomatiza cruelmente nuestro curioso criterio expansionista: por más de un año ha estado suspendida sobre él la amenaza de la cuadruplicación de su valor de aforo, sin que hiciéramos nada para evitarla. La amenaza se ha cumplido; una tranca fronteriza más se ha levantado delante de uno de los más nobles productos de nuestra riqueza forestal, rotulando nuestra proverbial negligencia. No solo no hemos sabido conquistar nuevos mercados para nuestros productos, sino que ni siquiera podemos mantener los límites de nuestra reducida influencia comercial.

Hemos perdido terreno precisamente en el país que más favorable se muestra a nuestra producción maderera. Efectivamente, en 1924 nuestra exportación de maderas ascendió $ 8.584,248; de esta cantidad, Argentina se suscribió con $ 6.635,478. Esta clasificación de la Argentina en la lista de nuestros clientes madereros debía habernos mantenido siempre alerta en la tarea de ampliar el mercado de ese país, ya que era de precaución elemental procurar mantenerlo, por lo menos, en sus mismos límites. No ha sucedido así, por desgracia, y la consecuencia la palpa la industria y el país.

Hemos presentado el caso del raulí como un síntoma. En las demás ramas de nuestra actividad industrial ocurre lo mismo. Con entusiasmo, casi diríamos con vehemencia, hemos comentado en estas columnas todas las iniciativas y buenos propósitos que han surgido últimamente para proteger la industria nacional. Insistentemente hemos dicho también que, a nuestro juicio, son tres los medios que deben ponerse en práctica para aliviar nuestras industrias de la anemia que las amenaza:

La protección por el consumo del Estado y particular;

La aplicación cuidadosa e inteligente del nuevo arancel aduanero; y

Una fuerte política de expansión comercial.

En el tercero de los medios indicados ha sido en el que hemos insistido más. El incremento de la producción por extensión de los mercados de consumo es, a nuestro juicio, el medio de eficacia más real, de más larga visión y de más profunda influencia en nuestro porvenir industrial.

Insistiremos. Es demasiado grave el problema del porvenir industrial para que el pudoroso temor de nuestra pertinacia nos induzca a silenciar nuevas y sugestivas indicaciones sobre este aspecto del problema. Además, es tal vez ésta la única medida proteccionista que no encarecerá el consumo interior; antes, por el contrario, vigorizará nuestras finanzas y aumentará considerablemente nuestra capacidad económica. Por de pronto tenemos que el total de importaciones de Chile de los países suramericanos ascendió en el año 1924 a $ 104.941,383. Frente a esta cifra, que se traduce en dinero contante salido del país a vigorizar la economía ajena, tenemos la cifra total de exportación a los mismos países suramericanos en el mismo año y que asciende a $ 77.437,032. La diferencia entre estas dos cantidades es la partida que debe anotarse en el renglón de las pérdidas netas de nuestra contabilidad internacional en Suramérica.

Tomaremos primero, por ser el más sugestivo y el que mejor pinta nuestra negligencia comercial, el caso del Perú. En el año 1924 adquirimos en ese país productos por valor de $ 61.743,471, ocupando la mayor parte de esta cifra las facturas azucareras; en ese mismo año exportamos a nuestro vecinos $ 32.226,864, es decir, apenas un poco más de la mitad del dinero que le remesamos. No hay para qué recordar que nuestros productos no encuentran facilidad en los mercados peruanos, teniendo la mayoría de las veces que etiquetarse con marcas extranjeras, como sucede con el calzado. Sin embargo, nada hemos hecho aun para llegar a un convenio comercial con Cuba, por ejemplo, que nos podría surtir de azúcar del mismo precio y mejor calidad que la peruana ofreciéndonos en cambio casi incondicionalmente sus mercados

Como no podemos pensar, por ahora, en emprender la conquista de los mercados europeos, nos concretaremos naturalmente a analizar nuestra situación intercambial con los mercados americanos. Al Ecuador, en el mismo año de 1924, enviamos solamente productos por valor de $ 1.068,066, a pesar de que es este tal vez el país más indicado por razones geográficas y sentimentales para ser, uno de nuestros mejores clientes. En cambio, él nos envió en el mismo período de tiempo $ 7.567,893. Cualquier comentario estaría de más en este caso.

Del Brasil nos enviaron, siempre en el año ya dicho, 11.480,973 pesos. Y nosotros, perseverando en lo que podríamos llamar nuestra "modestia" exportadora, solamente enviamos a ese país productos por valor de $ 691,713.

Siguiendo por el camino de las diferencias en contra nuestra, llegamos al pintoresco caso del Paraguay que nos tiene en la lista de sus clientes: en el año 1924 no hubo exportación chilena a ese país.

Con otros países en 1924 salimos un poco más favorecidos, aunque esas diferencias a nuestro favor no deben convertirse en motivos de halago, pues los índices de exportación están muy por debajo de la verdadera cifra que alcanzarían con un poco de esfuerzo de nuestra parte. Así, por ejemplo, a Bolivia enviamos ese año $ 13.342,215, cifra relativamente pequeña si se considera su vecindad, la imposibilidad en que se encuentra de abastecerse por su propia producción y la adaptabilidad de nuestros productos a las necesidades de su consumo. Ya hemos dicho cómo los productos chilenos se encuentran amenazados en esa país por la fuerte competencia argentina y la intromisión lenta pero sólida de las manufacturas inglesas. A Colombia mandamos en ese mismo año 136,872; a Uruguay, $ 1.713,633; y a Venezuela $ 600... No citamos los casos de Cuba, México, Centro-América, etc., sencillamente porque la pobreza de las cifras de exportación no hacen sino confirmar las penosas deducciones que se derivan de la más somera consideración de las anteriores.

Estas referencias, agregadas a las muchas que hemos dado en estas columnas, bastan para formarse una idea cabal de lo que se ha hecho, es decir, casi nada, y de lo que resta por hacerse. Pero, para poder afirmar la base de una política expansionista sostenida y firme es necesario modificar nuestra manera de apreciar los aspectos más serios del problema de la protección a la industria y conceder mayor atención a la solución de crear mercados en el exterior que mejor garantiza un resultado seguro, que no encarece, sino que tiende a abaratar los consumos internos, y que es factor de enriquecimiento nacional y de estabilidad financiera.

LA INDUSTRIA APICOLA Y LOS FF. CC. DEL ESTADO

Un breve telegrama particular recibido ayer tarde nos da cuenta de la próxima inauguración del primer "Colmenar modelo" de la serie que va a instalar la Empresa de los Ferrocarriles del Estado a lo largo de sus vías. Nos comunicaba, pues, que una iniciativa entusiastamente alentada por "La Nación" y llevada a ejecución con tenacidad incansable, acababa de fructificar.

Es una idea, o más bien un hecho, que dentro de su aparente pequeñez es el punto de partida de un obra destinada a tener profunda trascendencia económica y social. Se trata de proporcionar al personal de los Ferrocarriles establecido en las estaciones, paraderos, cambios y desvíos, un medio de utilizar provechosamente el tiempo que no le demande la atención de su servicio.

Instruídos convenientemente en el ejercicio de la apicultura, los empleados y operarios podrán en corto tiempo aumentar sus rentas en proporción al esfuerzo que consagren a esta pequeña industria y a las condiciones que ofrezca la naturaleza en la zona donde residen. En pocos años podrá haber junto a las líneas ferroviarias una cantidad de explotaciones apícolas difícil de apreciar por ahora, pero que sin duda representará un incremento considerable en la producción de cera y miel.

La apicultura puede explotarse en casi toda la extensión del territorio nacional. La hay en ciertos sectores de Atacama y Coquimbo, y hacia el Sur, sin interrupción, hasta Puerto Montt. La flora melífera de Chile es abundante, ricamente variada. Sin embargo, esta industria no se ha aproximado ni con mucho al grado de desarrollo que esas propicias condiciones naturales le prometen.

Se trata de una de esas industrias que en cualquiera escala que se la explote, significan prosperidad, incremento del acervo económico del país. Está además al alcance de los medios financieros más modestos. Todos los países apropiados por su clima para cultivarla, la estimulan con empeño, buscando la misma y doble finalidad económica y social que inspira la iniciativa acogida por la Empresa de los Ferrocarriles del Estado.

Nuestras estadísticas oficiales acusan, desgraciadamente, un marcado descenso en el volumen general de las explotaciones apícolas. De 178,000 colmenas registradas en 1917, se anotaron 123,000 en 1921 y sólo 87,212 en 1924. La producción, sin embargo, no ha disminuido en la misma proporción, de lo que tal vez podría deducirse que han existido simultáneamente una disminución de colmenares y un mejoramiento de los métodos de explotación.

Si examinamos con ánimo de comparación los progresos realizados por esta industria en otros países, llegamos a conclusiones poco halagadoras para nosotros. En los países de diversos continentes, especialmente en los Estados Unidos, la Argentina, Nueva Zelanda, Australia, el Canadá, el desarrollo y el perfeccionamiento técnico alcanzado por las explotaciones apícolas es asombroso. Las autoridades agrícolas se han preocupado especialmente de difundir el uso de la colmena standard, que tantas facilidades proporciona a los apicultores, y de fomentar la formación de cooperativas de explotación y de venta.

La acción que se realiza en los Ferrocarriles, por iniciativa del señor Juan Barriga, que ha hecho de su especialidad un fecundo apostolado, será en este sentido considerablemente beneficiosa, al establecer a lo largo de todo el país colmenares uniformes que influirán seguramente, por el ejemplo, en la organización y mejoramiento técnico de la industria.

Por eso decíamos al comenzar, que consideramos que la instalación del primer "Colmenar modelo" en la estación de Rancagua es un acontecimiento de trascendencia. Nosotros lo acogemos con una satisfacción muy viva, y como la promesa de un firme resurgimiento de la industria apícola en el país.

EL CONCEPTO DE INDEPENDENCIA EN LA INFORMACION PERIODISTICA INTERNACIONAL

Las declaraciones que Mr. Roy Howard, Presidente de la Junta de Directores de la United Press, ha hecho en Nueva York a su regreso de la Conferencia de las Agencias Noticiosas celebrada últimamente en Ginebra, bajo los auspicios de la Liga de las Naciones y de acuerdo con el proyecto de consorcio mundial de la prensa presentado por el delegado de Chile don Eliodoro Yáñez, han contribuído a destacar la importancia que para el desarrollo de las funciones periodísticas tienen las conclusiones aprobadas en esa reunión.

Se felicita Mr. Howard del nivel de igualdad en que han quedado colocadas las agencias noticiosas, ya sea independientes, "aliadas" u oficiales en la conquista de noticias; el mejor esfuerzo, la mayor habilidad y el mayor gasto serán solamente las condiciones que calificarán la opción de las agencias a la actualidad noticiosa, ya se refiera a las informaciones oficiales o a los sucesos que tengan vinculaciones en sus fuentes con las reparticiones públicas. Este principio de la libre competencia no puede ser más equitativo ni más beneficioso, pues indudablemente de él se derivará un mejoramiento efectivo de los servicios informativos de la prensa en general, al mismo tiempo que evitará franquicias y privilegios que amengüen la imparcialidad de las noticias para los diarios.

Acerca de este importante punto, un grupo de las agencias representadas en la conferencia, encabezadas por la United Press, obtuvo que la Comisión solicitara de la Liga de las Naciones que ésta procurara obtener de los distintos Gobiernos disposiciones legislativas internas qué contengan estos principios de igualdad y de libre competencia. Se ve claramente, pues, que la Conferencia de Agencias Noticiosas ha abarcado en sus conclusiones temas que se relacionan estrechamente con las actividades periodísticas propiamente dichas, lo cual constituye una demostración del amplio criterio que ha guiado sus deliberaciones y del éxito que ha coronado la iniciativa de reunir en torno de una mesa de acuerdo a empresas que hasta ahora habían vivido distanciadas por falta de una oportunidad como la que ha proporcionado la moción del delegado de Chile.

Confirma esta tesis de la recompensa al mejor esfuerzo y al mayor interés por servir al público de las empresas periodísticas o agencias noticiosas, la moción presentada por el delegado de la United Press en el sentido de que los Gobiernos que ejerzan control directo sobre medios de comunicación trasmitan los despachos de prensa sin preferencia de ninguna clase y atendiendo exclusivamente al orden de recepción.

Hay motivo sobrado, entonces, para felicitarse, en nombre del elevado principio de la "recompensa al mejor esfuerzo", del resultado de esta Conferencia, motivada por un proyecto del delegado de Chile a la Liga de las Naciones y en la cual le ha cabido desempeñar tan lucido papel al representante de la United Press que ha hecho las declaraciones que comentamos.

Norma periodística de las más respetables y prestigiadoras en nuestro concepto, es la de mantener exentas de dependencias oficiales o de cualesquiera intereses extraños las fuentes informativas y la forma de su expresión, así como las secciones opinantes de un diario. Nos hemos atenido a ella en forma invariable, y ésta es una razón más para que nos congratulemos de que haya sido el portavoz de la "United Press Associations", que suministra gran parte del material noticioso extranjero de nuestra información cotidiana, quien puntualizara y definiera el carácter de los acuerdos adoptados en la Conferencia.

DE NUESTROS CORRESPONSALES EN EL EXTERIOR

El football. – Las verbenas

por JOAQUIN EDWARDS BELLO

Hay que aplacar a las fieras

MADRID, Setiembre 1926.

Estoy seguro de que mientras duró el entusiasmo por los partidos de football entre España y Chile, el pueblo se ocupó menos de embriagarse y de meterse en asuntos que no entiende. Los telegramas recibidos aquí dicen que asistió a cada uno de esos partidos un público que no bajaba de veinte mil personas. Esto probará a nuestros gobernantes que todo espectáculo capaz de apasionar a las masas populares actúa como lenitivo. Tanto conocían este fenómeno los romanos que llegaron a abusar de los entretenimientos hasta irritar al poeta Juvenal en la época de la decadencia haciéndolo escribir su famoso: **Panem et circenses.**

Por desgracia, no hemos contado con muchos Gobiernos que puedan invocar la tranquilidad para dedicarse a una labor ordenada, y el pueblo en atención ha ayudado a dar los alertas y provocar el miedo necesario para llamarlos al orden.

Cuando los Gobiernos son mediocres el pueblo se crece. Esto es natural.

Pero volvamos a nuestro tema, que trata del uso de entretenimientos por las autoridades respetables y progresistas. Al encauzar a las masas populares por sus actividades naturales, las diversiones sanas estabilizan a la sociedad, dándole mayor lastre. Esta es la meta hacia donde vamos.

Hasta ahora no hemos conseguido en nuestras autoridades ese sentimiento exultante, optimista, que irradia de la seguridad en la propia eficacia. Será por esto, pienso, que hasta ahora no hemos erigido el entretenimiento público como fuerza política, tal cual debe ser.

Tras el movimiento militar de Setiembre del 24, en Santiago, yo noté con estupor que las autoridades, lejos de incrementar los festejos del Dieciocho, los suprimieron. Para un pueblo en tensión y descontento esto fué un acicate. Yo consideré ese acto como uno de tantos signos de esa falta de criterio que traigo a cuentas con insistencia. Como yo no era partidario del tal movimiento me regocijé.

Nuestro pueblo, instruído de un salto, sin conocer la prodigiosa escalera de la cultura por generaciones, necesita entretenimientos de índole sana, con tendencia a lo deportivo para desahogarse, permitiendo así una labor social y política depurada.

Cuando las cuestiones sociales se desmoronan hasta el fondo, no hay manera de obrar con claridad. El guirigay impera. No puedo olvidar una discusión que oí entre un cochero y el cojo Zamorano, en que llegaron a esta desoladora conclusión:

"La burguesería tiene la culpa del descremento del peso."

El remedio contra esto es el football, las verbenas, el boxeo. El verdadero remedio sería la cultura, pero yo soy un convencido de que es indispensable aportar algo al nacer para que esa admirable flor pueda germinar en los espíritus. A la cultura no se salta, y la instrucción no basta. La lectura de los mejores libros sirve como arma agresiva para un espíritu basto. La mayor instrucción hará un **latero** del hombre inculto. Porque debemos decir que la cultura no se aprende. Yo he visto analfabetos cultos y distinguidos como filósofos.

En Francia se celebren **fetes** de barrios en todas las ciudades; en España se celebran verbenas, que vienen a ser lo mismo. Existe todo un mundo nómade de vendedores y titiriteros que van así, de pueblo en pueblo, en perpetuo carnaval, divirtiendo y comerciando al mismo tiempo. En los barrios más elegantes, como en los más pobres, se instalan las tiendas, carpas, carruseles, montañas rusas. ¿Qué me dirían los santiaguinos de una verbena en las Hornillas? Yo aseguro que sería la mejor manera de aplacar a las fieras, porque las verbenas son niveladoras.

Verbenas en la calle Borja, en la Avenida de Los Pajaritos, en Los Leones, en la calle del Guanaco, en Providencia. Transformar los infiernos arrabaleros que el público del centro conoce apenas por los hechos de policía. Hacer desaparecer esas vallas sociales. Unir las ciudades por medio de fiestas. Debo recordar que la separación de clases en Chile, que notó Ulloa en sus viajes (1716-1795), es casi tan grande hoy como ayer. Cuando escribí "El Roto" me convencí de que la mayoría de la gente no conocía al pueblo, ni sus modismos siquiera.

Las autoridades debieran ocuparse, por el florecimiento mismo de nuestras ciudades, en hacer fiestas que atraigan forasteros y en organizar concursos de bellezas populares, de mantos, de tonadas, de bailes, para **sacar a** nuestros arrabales de ese sonambulismo pestilente en que **viven**, dándoles un concepto optimista, florido, de la vida. Todos tenemos derecho al placer y la alegría. En Santiago parece que sólo una clase lo tuviera. Tanto en Francia como en España son elegidas todos los Veranos reinas de belleza entre los más pobres capas sociales; reinas de los mercados, de las carnicerías, de los mataderos, de las fábricas.

Por añadidura debieran incrementar las artes populares; la cerámica, la cestería, los tejidos, esas industrias que, con excepción de las alfombras o **choapinos**, permanecen estáticas por carencia invariable de apoyo. Aunque no soñamos competir con México y Perú en esta materia, es seguro que podríamos conseguir la conservación por lo menos del arte autóctono, desarrollándolo dentro de su temperamento. Lo que a nosotros nos ha parecido de mal gusto, como esas muqueñitas, guitarras, sillas, patitos, vasijas de los mercados populares, vuelve a tener actualidad dentro de las tendencias mundiales vanguardistas. He visto casas en París, del mejor gusto y riqueza, que lucían, junto a ídolos africanos y dibujos de Picasso, cacharros de Chile. Las verbenas de que hablamos podrían lucir nutridos escaparates de ese arte nacional que ahora se esconde en los mercados de provisiones.

Para terminar digamos que los franceses se han convencido de que la guerra en Siria y Marruecos es interminable, principalmente porque el único juguete del árabe es **la fusila** y el único **sport** que conoce: la guerra. El **baroud** llaman allá a la guerrilla y es el verdadero toreo de los árabes. Para pacificar, las videntes y progresistas autoridades francesas proponen el football, la **fete**, el cinematógrafo, el baile.

En Chile se trataría de remecer las ciudades, de sacudirlas, para sacar de sus madrigueras a los ariscos y mezclarlos en la vida moderna haciéndolos participar, como es natural, de las mismas emociones que a nosotros nos deleitan.

J. E. B.

Compro Pianos

Pago buenos precios. Préstamos por pianos, vitrolas, joyas de brillantes, etc., etc.

San Diego 460, EL AGUILA

LA SAN JUAN DE DIOS

PRESTAMOS
Joyas - Bonos - Muebles
Pianos, etc.

755 - Delicias - 755

Oct—28

Compro Pianos

Pagando buenos precios
DELICIAS 851

O—17

FRANCISCO DE ASIS
— POR —
AUGUSTO IGLESIAS

Apareció

¡ESTUDIANTES!

Si no queréis malograr vuestro cutis, usad únicamente productos puros e inofensivos, como ser: Rojo líquido de Werck, para las mejillas y Esmalte Ideal de Werck para blanquear. Pedid únicamente **Productos Werck.—DAUBE y Cía.**, y en todas las Boticas de la República.

O-16

Joyas de Valor

COMPRA - VENTA
PRESTAMOS

La Equitativa

Casa de confianza, que a todos conviene

DELICIAS 857

CYMA

RELOJ
DE PRECISION

SE VENDE
EN TODAS LAS
RELOJERIAS

VENDO MAGNIFICO CHALET

EN AVENIDA REPUBLICA.—CONSTRUCCION MUY SOLIDA Y DEL MEJOR GUSTO; DOS PISOS; CALEFACCION CENTRAL, ASCENSOR ELECTRICO.—MUY ASOLEADA EN INVIERNO.—JARDIN.—PRECIO: $ 300,000.

CARLOS OSSANDON B.

BANDERA 168—SECCION COMPRA - VENTA URBANA SUR

PROPIEDAD QUE VALE $ 500,000

VENDEMOS POR VIAJE URGENTE DEL DUEÑO

EN SOLO $ 350,000

PRODUCE $ 50,000 ANUALES

ESTA SITUADA EN BARRIO MUY COMERCIAL

Residencia en República-Esquina

MUY MODERNA Y CONFORTABLE, TODO LUJO

COSTO A SU DUEÑO HACE 2 AÑOS, $ 750,000

VENDEMOS EN SOLO $ 650,000

ALEJANDRO GREENE CRUZAT
Abogado y Corredor de Comercio
Sección Propiedades Urbanas

OSCAR GREENE VALVERDE
TEATINOS 86.— CASILLA 3722

LA MUNDIAL

y

La Unión Nacional

Seguros de Vida

Los diputados conservadores se reunieron ayer

SUS ACUERDOS SOBRE LA MOCION PRESENTADA POR EL SEÑOR ROJAS MERY Y SOBRE LA ACUSACION AL MINISTRO DEL INTERIOR

Después de la sesión celebrada ayer por la Cámara se reunieron los diputados para determinar su actitud ante la moción presentada por el señor Rojas Mery, solicitando el envío a la justicia del crimen de los antecedentes sobre el reto a duelo hecho al diputado señor Matta Figueroa y sobre la acusación al Ministro del Interior.

Después de discutir ampliamente el primero de estos puntos, se acordó presentar una modificación a la moción del señor Rojas Mery, en la cual se dejaría plenamente establecido la inviolabilidad de los derechos que tienen los parlamentarios de exponer sus ideas en la Cámara.

En cuanto a la acusación al Ministro del Interior, aun cuando no se tomó ningún acuerdo definitivo, la opinión predominante es la de que la facultad que tienen los parlamentarios para acusar a los Ministros, no debe ponerse en práctica sino en casos extremos, no estimándose como tal el que originó la acusación presentada ayer.

PARTIDO DEMOCRATA

CENTRO "LA IGUALDAD". — Cita a asamblea general para mañana Domingo 17 a las 9 y media A. M.

CENTRO DE PROPAGANDA DEMOCRATA "MOISES GONZALEZ".— La Comisión de fiestas de esta colectividad política, ha preparado un interesante programa para la velada literario-musical, que se llevará a efecto el Martes 2 de Noviembre en el Teatro Yungay, en honor y beneficio del antiguo luchador de la causa obrera, señor Juan de la C. Rojas.

CONFEDERACION DEMOCRATA.— Cita a sesión de Consejo Directivo de la Confederación, para hoy a las 5 y media P. M., para tratar urgentes e importantes materias.

EL ANIVERSARIO DEL PARTIDO SERA CONMEMORADO POR LA AGRUPACION — Conforme al acuerdo adoptado en la última reunión de la Agrupación Demócrata, de Santiago, este organismo directivo llevará a efecto una gran velada el 20 de Noviembre, próximo para conmemorar el aniversario de la fundación del Partido Demócrata.

Se llevará a efecto en el salón de actos de la Agrupación Departamental, San Diego 224, y se prepara un brillante programa literario-musical, con participación de destacados elementos del partido, parlamentarios y miembros de la "Confederación de la Juventud Demócrata de Chile".

Se aprovechará esta ocasión para efectuar el cambio de directorio departamental, ya que en esta fecha termina su período el actual presidente del partido, don Luis A. Muñoz, que al frente de este organismo directivo ha desarrollado una activa y meritoria labor.

CENTRO "LA REFORMA". — La Comisión de Fiestas ha preparado para esta noche a las 9.30 P. M., y mañana Domingo de 5 a 8 de la tarde dos bailes sociales con motivo de las festividades de Primavera.

Autopianos
WESER BROS

Instrumentos de calidad superior, construcción sólida y elegante. Pedal de caída automática.— Teclas de marfil. Dos juegos de cuerdas cruzadas. Tres cuerdas por nota. Acción sumamente liviana de los pedales; y otras especialidades de la marca "WESER".

Visítenos e impóngase de los últimos modelos recibidos; y consulte nuestras buenas

CONDICIONES DE PAGO

Con autopiano, obsequiamos 30 rollos escogidos de música moderna.

GRIMM & KERN
AHUMADA 99, ESQUINA MONEDA

MADRE-
no se asuste...

DELE A SU NIÑO LAS PASTILLAS McCOY DE ACEITE DE HIGADO DE BACALAO...

En muy pocos días—menos de los que Ud. piensa—éstas maravillosas productoras de carnes, convertirán a su niño endeble y desnutrido en fuerte y vigoroso.

Son insustituibles en casos de raquitismo ó en las convalecencias. Ya no es necesario dar á los niños el aceite de higado de bacalao que tiene un sabor horrible y un olor nauseabundo. Las pastillas McCOY toman su lugar pues tienen todas las buenas propiedades del aceite pero sin su aspecto repulsivo ni su sabor desagradable y pueden tomarse en cualquier época del año.

Representantes
Exclusivos
DAUBE & Cía.
Valparaíso, Santiago
Concepción, Antofagasta

PASTILLAS COMPUESTAS DE
ACEITE DE HIGADO DE BACALAO
DE
McCOY

McCOY se pronuncia MACOY

Infórmese de su médico sobre las Pastillas McCOY
Con ellas aumentará 5 libras en treinta días.

SULZER

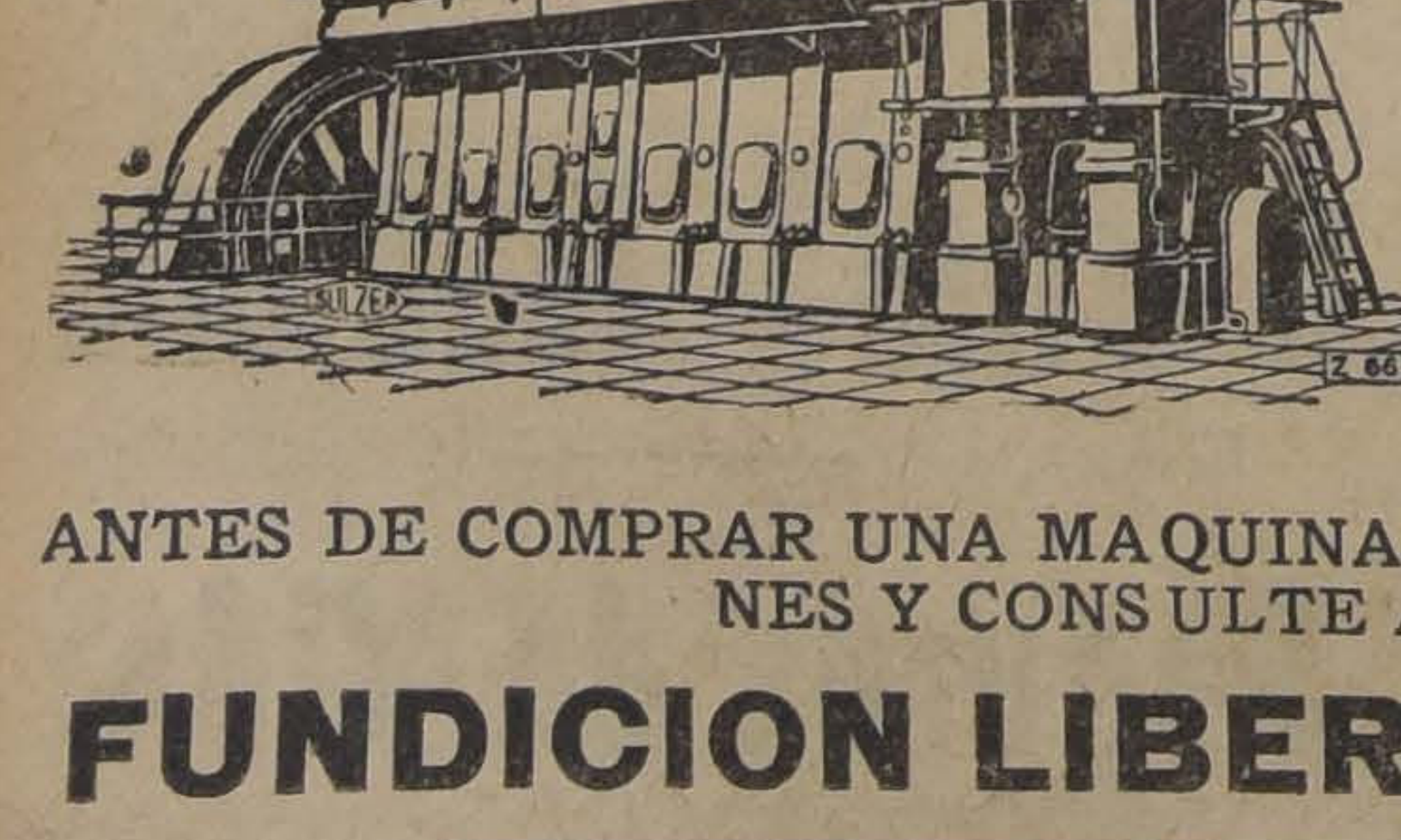

MOTOR DIESEL-SULZER, DE DOS TIEMPOS

LA PRUEBA MAS CONCLUYENTE SOBRE LA CALIDAD DE UNA MAQUINA, ES SU ACEPTACION PARA SERVICIOS PESADOS Y DELICADOS.

EN SOLO TRES MESES CONSECUTIVOS DE ESTE AÑO, SE PIDIERON MOTORES SULZER-DIESEL, CON UNA POTENCIA TOTAL DE

180,000 H. P.

ANTES DE COMPRAR UNA MAQUINA, PIDA DEMOSTRACIONES Y CONSULTE A LA

FUNDICION LIBERTAD Unicos Representantes

EL MINISTRO DEL INTERIOR FUE ACUSADO AYER EN LA CAMARA DE DIPUTADOS POR ATROPELLO A LA CONSTITUCION

FUNDARON ESTA ACUSACION LOS SEÑORES AYALA Y BARRA WOLL.—SE PIDIO EL ENVIO A LA JUSTICIA CRIMINAL DE LOS ANTECEDENTES RELACIONADOS CON EL INCIDENTE PERSONAL DEL SEÑOR MATTA FIGUEROA

PRESIDENCIA DE LOS SEÑORES GUMUCIO, RAMIREZ FRIAS Y LISONI

Se abrió la sesión a las 4.15 P. M. y asistieron 81 señores diputados.

TABLA DE FACIL DESPACHO

FUSION DE LAS CAJAS DE AHORRO

Se pone en discusión particular el proyecto que dispone que las Cajas de Ahorro y la Caja Nacional de Ahorro formarán en adelante una sola institución que se denominará Caja Nacional de Ahorro.

Sin modificación y tras breve debate se aprueban sucesivamente los artículos 1.o, 2.o, 3.o 4.o y 5.o del proyecto de la Comisión de Hacienda, dejándose pendiente el Art. 6.o por haber llegado el término de la hora.

INCIDENTES

PROVOCACION A DUELO POR MILITARES

El señor ROJAS MERI.—(Subiendo a la tribuna).—Quiere hacer uso de la palabra desde la tribuna parlamentaria porque va a referirse a un incidente que atañe al honor y dignidad del Parlamento y en el cual se ha hecho referencia a esta alta tribuna.

No hace un año el señor Ministro de la Guerra, después de los sucesos del Batallón Pudeto, lanzó un manifiesto a las instituciones armadas y al país en que decía: "Tengo el firme propósito de dejar restablecida hoy mismo la disciplina.

Recuerda en seguida que el 18 de Octubre del año pasado, de acuerdo con esa circular y cumpliendo instrucciones del señor Ministro de la Guerra, los miembros de las instituciones armadas juraron por su honor de soldados y ciudadanos, respetar y hacer respetar la Carta Fundamental.

Ahora bien, en esta carta fundamental, en su artículo 32, se establece que los diputados y senadores son inviolables por las opiniones que manifiesten y los votos que emitan en el desempeño de sus cargos.

¿Cómo han cumplido este juramento los señores miembros de las instituciones armadas?

La prensa diaria ha comunicado al país entero que dos tenientes coroneles se han acercado al diputado señor Matta Figueroa para exigirle que se retractara de la declaración hecha en la Cámara en sesión del 4 del presente y según la cual el Ejército habría de desenvainado sus espadas en las pasadas revoluciones sólo con el objeto de asaltar las arcas fiscales y no para eliminar la política gangrenada. Agregaban esos tenientes coroneles que, en caso contrario, exigían una reparación por las armas.

Hace presente, en seguida, que el 9 de Julio de todos los años todos los miembros de las fuerzas armadas juran la bandera, y nuevamente también el respeto a la Constitución y a la Ley.

Entretanto resulta que no solamente no cumplen con la Constitución sino que pretenden presionar al Parlamento para que, a instancias de un teniente cualquiera o de otro miembro del Ejército, de un conscripto, el día de mañana, tuviera un parlamentario que venir a desdecirse de sus opiniones lanzadas desde esta tribuna.

Los señores militares olvidan que hay una ley en Chile, el Código Penal, que en su artículo 264 dice: "Cometen desacato contra la autoridad... 3.o Los que injurian o amenazan, primero a un senador o diputado por las opiniones manifestadas en el Congreso" y el inciso final dice: "En todos estos casos la provocación a duelo, aunque sea privada o embozada, se reputará amenaza grave para los efectos del presente artículo."

Cree quen o puede haber un caso más calificado de perpetración del delito de desacato a la autoridad que la provocación a duelo hecha por los dos tenientes coroneles a que se ha referido.

Además debe hacer notar que el artículo 265 señala las penas correspondientes al delito de desacato.

Tenemos, pues, que el teniente Luis Páez se ha hecho reo de este delito, establecido en el artículo 264 del Código Penal y, por consiguiente, debe sufrir las penas que para este efecto contempla el artículo 265.

El señor ACUÑA.—Es que Su Señoría no sabe que una de las conquistas de la revolución militar ha sido la de convertir el duelo en institución nacional.

El señor ROJAS MERY.— Esto es más que un duelo: el que habla no se está refiriendo en estos momentos a los artículos que penan el duelo vulgar, sino a una disposición que especialmente comprende a los que amenazan a un parlamentario pidiéndole explicaciones por palabras que hubieran pronunciado en el Congreso.

Recuerda, a continuación, las declaraciones hechas en la Cámara de Diputados argentina el 23 de Julio del presente año por el diputado, Coronel Lagos, quien condena enérgicamente los actos de indisciplina del ejército y señala los deberes que a sus miembros les corresponde, dentro del ejercicio de su alta misión militar.

Termina presentando el siguiente proyecto de acuerdo:

"La Cámara acuerda: 1.o Hacer presente al Poder Ejecutivo que es pernicioso y tendiente a fomentar la indisciplina en las instituciones armadas el que jefes superiores sirvan de voceros o auxiliares de los oficiales subalternos en actos contrarios a la inviolabilidad parlamentaria y sancionados por la ley penal; y 2.o Requerir al Ministerio Público para que entable las acciones legales pertinentes para sancionar el delito de desacato a la autoridad cometido por el señor Teniente don Luis Páez, al retar a duelo al honorable diputado señor Matta Figueroa por palabras vertidas en uso de sus facultades constitucionales".

—Queda para segunda discusión a pedido del señor Edwards Matte.

PROTECCION A LA PEQUEÑA INDUSTRIA

El señor RETAMALES. — Aduce diversas consideraciones para demostrar la necesidad de proteger a la pequeña industria y al efecto manifiesta el deseo de que se incluya en la convocatoria un proyecto suyo presentado con este objeto.

—Pide también que se integre la comisión encargada de revisar el Arancel Aduanero con los miembros de la comisión de industria y comercio.

CAJA DE RETIRO DE LOS FERROCARRILES

El señor TAGLE RUIZ. — Presenta un proyecto de acuerdo en virtud del cual la Cámara acuerda pedir al Presidente de la República el nombramiento de una Comisión administrativa que investigue los denuncios hechos contra la Caja de Retiros de los Ferrocarriles del Estado.

—Queda para segunda discusión a pedido del señor Edwards Matte.

ACUSACION AL MINISTRO DEL INTERIOR

El señor AYALA. — Hace presente que en reiteradas ocasiones se ha manifestado que el Congreso tiene la obligación de supervigilar las libertades públicas.

Refiriéndose, en seguida, a la prisión del ciudadano Federico Fernández, expresa que ellos no pretenden endiosar a un hombre, sino sólo defender las libertades públicas, garantidas por la Constitución.

Recuerda los antecedentes y circunstancias en que se efectuó la detención de Fernández, haciendo notar que el señor Ministro del Interior declaró que la prisión fué ordenada por él y que él asumía toda la responsabilidad.

Fundándose en que esa detención es inconstitucional e ilegal, declara que diez diputados presentan acusación contra el señor Ministro del Interior, don Maximiliano Ibáñez, en virtud del artículo 139 de la Carta Fundamental por atropellamiento de la Constitución y de las disposiciones legales pertinentes.

En efecto, el artículo 13 de la Constitución establece lo siguiente: "Nadie puede ser detenido sino por orden de funcionarios públicos expresamente facultados por la ley y después de que dicha orden le sea intimada en forma legal..." Ahora bien, según el artículo 276 del Código de Procedimiento Penal, el señor Ministro del Interior no era la autoridad facultada por la ley para ordenar la detención.

Por otra parte debe llamar la atención hacia la circunstancia de que el señor Fernández fué detenido dos días después de haber dictado su conferencia, y aunque se dijo que no se le había podido encontrar antes, es el hecho que se paseaba por las calles libremente.

Deja constancia, además, que la Cámara, por 44 votos, y con la abstención de otros 44 señores diputados, declaró que el señor Ministro del Interior no tiene atribuciones para ordenar detenciones.

Terminó el señor Ayala presentando la acusación, cuyo texto es el siguiente:

"Honorable Cámara:

En uso de la atribución que me confiere la letra b) del número 1.o del artículo 139 de la Constitución Política de la República, venimos en formular acusación contra el señor Ministro de lo Interior, en actual ejercicio de sus funciones, don Maximiliano Ibáñez, por atropellamiento de la Constitución y de las leyes del Estado.

El 2 de Octubre último fué detenido a la salida del local de la USRACH, el ciudadano Federico Fernández, y permaneció privado de libertad y aún incomunicado hasta el mediodía del 5 del corriente.

Esta detención se produjo en flagrante contradicción con las prescripciones de la Constitución y el Código de Procedimiento Penal.

En efecto, no se exhibió al ciudadano Fernández orden escrita alguna emanada de autoridad con facultad para expedirla; no se le intimó la orden, en el momento de ser detenido, como lo dispone el artículo 13 de la Constitución y el artículo 306 del Código de Procedimiento Penal, ni se le entregó copia de dicha orden, como obliga a hacerlo la última disposición legal citada.

Promovido un debate en el seno de la Cámara de Diputados, para protestar de este atropello, el señor Ministro de lo Interior, don Maximiliano Ibáñez, reconoció expresamente que la orden para detener al ciudadano Fernández había sido autorizada por él, y añadió que él, vocero del Gobierno, asumía a nombre de éste, toda la responsabilidad del acto.

No podía ser de otro modo, ya que nuestro colega el honorable diputado por Valparaíso, señor Alfredo Guillermo Bravo, declaró que el Director General de Policías acababa de manifestarle que la orden de detención emanó del señor Ministro de lo Interior, don Maximiliano Ibáñez.

El artículo 13 de la Constitución, establece que "nadie puede ser detenido sino por orden de funcionario expresamente facultado por la ley". El artículo 276 del Código de Procedimiento Penal, no indica entre los funcionarios autorizados para detener, al Ministro del Interior.

Fué por eso que al término del debate a que hemos aludido, la H. Cámara aprobó por 44 votos y sin ninguna opinión en contrario, el siguiente proyecto de acuerdo: "La Cámara declara que, de acuerdo con el artículo 13 de la Constitución, en armonía con los artículos 276 y siguientes del Código de Procedimiento Penal, el Ministro del Interior no tiene facultad para ordenar detenciones".

Queda, por consiguiente, en evidencia, que al ordenar la del ciudadano Federico Fernández el señor Ministro del Interior, don Maximiliano Ibáñez, atropelló el artículo 13 de la Constitución y los artículos 276 y siguientes del Código de Procedimiento Penal, y como ha reconocido el hecho y se anticipó a declarar que asumía toda la responsabilidad, ha llegado el caso de hacérsela efectiva.

Lo acusamos, pues, por los delitos de atropellamiento de la Constitución y del Código de Procedimiento Penal como queda antes explicado, y solicitamos que, previos los trámites reglamentarios, la H. Cámara haga suya esta acusación y la sostenga ante el Senado.

Firman: Luis Ayala, Ramón Alzamora, Manuel Bart, Santiago Labarca, Alfredo Gmo. Bravo, Armando Rojas Richard, Marcial Mora, Arturo Lois, Salvador Barra Woll y Abraham Quevedo.

El señor ALZAMORA.—El Director de Policías amenazó con proceder en igual forma en cada caso igual que se presentara.

El señor AYALA.—Y estas amenazas las está cumpliendo. Ha hecho detener en el Norte a gran número de dirigentes obreros. Protesta por la actitud del Gobierno.

El señor BART.—Este es un sistema seguido por el Gobierno. En Concepción ha habido numerosos atropellos, tanto que un comicio reunido ahí, acordó protestar ante el Gobierno y pedir la separación del prefecto de policía.

El señor RIOS (don Antonio).— Conoce la policía de Concepción y sostiene que es incapaz de cometer atropellos.

El señor ERRAZURIZ (don Elías) —Manifiesta su opinión personal respecto del voto presentado por los señores Ayala, primeramente, y después por el señor Bravo, y se refiere, finalmente, a la proposición de acusación.

Examina las disposiciones legales y sostiene que contra lo aseverado por el señor Labarca, nuestra legislación sobre el particular es preventiva y represiva a la vez.

Expresa que la acusación es improcedente, en primer lugar, porque la orden de detención fué dada por la policía, y en segundo, porque Fernández es culpable de haber incitado al pueblo a la rebelión armada, de minar la disciplina del Ejército y de injuriar al Presidente de la República.

Se ha dicho que había obligación de detenerlo infraganti. Sobre esto debe observar que la orden se dió en caso infraganti, pero Fernández se ocultó y huyó y sólo pudo detenérsele posteriormente.

Termina repitiendo que la acusación es infundada y que seguramente será desechada, pues todos los funcionarios que intervinieron en este asunto obraron en conformidad a la ley.

El señor BARRA WOLL.— Esta acusación no tiene por objeto la persona del Ministro del Interior, sino defender un principio esencial: la libertad de expresar el pensamiento.

Queremos, dice, castigar el sistema de violencias que viene desarrollando el Gobierno. Protesta de que se quiera encargar a la policía de calificar el pensamiento de los ciudadanos.

Señala diferentes atropellos y violaciones de derechos, especialmente contra la libertad de asociación.

El señor ORREGO.—Debe nombrarse una comisión...

El señor GUMUCIO (Presidente). —Se procederá al sorteo en la sesión próxima, cuando se de cuenta de la proposición de acusación.

SUPRESION DE UNA SESION

Se acordó suprimir la sesión del Sábado 16 y celebrar sesión el Viernes próximo para tratar de los presupuestos.

ORDEN DEL DIA

PRESUPUESTOS

Continuó la discusión particular del presupuesto en el Ministerio del Interior.

Se produce un largo debate en el que toman parte los señores Orrego, Ibáñez (Ministro del Interior), Matta Figueroa y Alessandri, sobre la facultad del Gobierno para proponer gratificación y sobre la actitud que respecto de las mismas ha asumido la Comisión Mixta.

El señor IBAÑEZ (Ministro del Interior).—Dejó constancia de que las antiguas gratificaciones, concedidas por ley o por decretos-leyes, están derogadas por la ley de emergencia, agregando que el Gobierno puede proponer gratificaciones en conformidad a las disposiciones de esa ley.

El señor MATTA FIGUEROA.— Sostiene que todas las gratificaciones, de Tacna a Magallanes, deben ser suprimidas.

El señor ALESSANDRI.— Hace notar que el sistema de las gratificaciones es peligroso, porque podría conducir a que el Gobierno estuviera en situación de modificar los gastos fijos, y propone aceptar por esta vez las gratificaciones que el Gobierno indica para los intendentes y gobernadores, rechazándose las propuestas por la Comisión Mixta.

El señor RAMIREZ FRIAS. — Estima que todas las gratificaciones son contrarias a la Constitución, pues no es posible que ellas alteren los sueldos fijados por leyes permanentes.

—Cerrado el debate, se procedió a votar.

—Fué aprobada la indicación del señor Alessandri para restablecer las gratificaciones de los intendentes y gobernadores, como estaban en el proyecto del Gobierno.

—En conformidad a un acuerdo anterior, se dejó constancia de que se mantiene la asignación para casa al subdelegado de Juan Fernández.

ACUERDO DE LOS COMITEES

El señor Presidente solicita el asentimiento unánime para clausurar, en conformidad al acuerdo de los comitées, la discusión de los Presupuestos el día Lunes, pudiendo admitirse indicaciones hasta el Martes, a las 4.

El señor ALAMOS.—Se opone.

PRESUPUESTOS

Continuó la votación de los capítulos 5.o, 6.o 7.o y 8.o del Ministerio de lo Interior.

—Se levantó la sesión; quedando pendiente la votación en el capítulo 9.o del mismo Ministerio.

Sobre la adquisición de "El Teno" y el Aconcagua"

UN ACUERDO DE LAS COMISIONES DE GUERRA Y HACIENDA DE LA CAMARA

En la tarde de ayer se reunieron conjuntamente las comisiones de Guerra y Marina y Hacienda de la Cámara de Diputados para pronunciarse sobre el proyecto del Ejecutivo de adquirir los vapores "Teno" y "Aconcagua", para los cuales se había denegado ya una petición de subvención.

Estas comisiones de la Cámara estimaron que dicha adquisición no podía hacerse en las circunstancias actuales, por no contar el Fisco con fondos disponibles.

PARTIDO RADICAL

ASAMBLEA RADICAL DE SAN MIGUEL. — Cita a asamblea general para el Domingo, 17 del presente en Milán 15, a las 10 A. M.

CLUB RADICAL. — A insinuación de los directores y de numerosos socios del Club Radical, el presidente del partido, don Pedro Aguirre Cerda, asistirá todos los Jueves a una comida en esta institución.

Los directores desean que el presidente del Partido, esté en el mayor contacto posible con sus correligionarios, prestigiando a la vez al Club con estas reuniones.

El señor Aguirre Cerda consecuente con sus propósitos democráticos de siempre y con la gentileza que le es peculiar aceptó gustoso la invitación.

El Jueves próximo empezarán estas reuniones a las que asistirán, a juzgar por el interés que han despertado, numerosos parlamentarios, miembros de la Junta Central y socios del Club.

Fué rechazada la renuncia de la mesa directiva Radical

UN ACUERDO DE LA JUNTA SOBRE LA ACTUACION DE AL-GUNOS PARLAMENTARIOS EN LA ELECCION DE TARAPACA Y ANTOFAGASTA

Sesión extraordinaria en 15 de Octubre de 1926

Presidió don Julio Bustos y asistieron los señores: Aguirre Cerda don Pedro, Trucco, Labarca, Medina, Núñez Morgado, Piwonka, Becker, Carvallo, Cuadra Lazo, Durán, Figueroa A., Gutiérrez don Rosamel, Lois, Michels, Picasso, Rojas Mery, Rojas Richards, Sierra, Silva Campos, Torres, Ugalde, Avalos, Bascuñán don Ricardo, Castillo, Hernández, Jorquera, Muñoz, Olave, Osorio, Quiroga, Palacios, Robinovitch, Ruiz, Román, Rojas don Carlos, Santander, Aguirre Cerda don Luis, Serón Díaz, Mora y Muñoz Ayling, pro-Secretario.

La renuncia del vice-presidente señor Santiago Labarca a la cual había adherido el resto de la mesa, dió ocasión a un largo debate en el que se analizaron los motivos de la renuncia y se hicieron observaciones acerca de la marcha general del partido.

Se celebraron, al efecto, dos sesiones, una de 7 a ocho y media y la otra de 10 P. M., a 12 de la noche.

En la sesión de la tarde, el señor Santiago Labarca explicó los fundamentos de su renuncia, manifestando que ésta obedecía a causas de carácter personal y a otras de carácter general. Se refirió especialmente a las segundas. Dijo que la actuación de algunos parlamentarios, en la repetición de la elección de Senador por Antofagasta, había sido contraria a la disciplina y a los propósitos de respetar los compromisos electorales contraídos. Manifestó, que, si bien podía justificarse la conducta adoptada por las Asambleas, no podía aceptarse que parlamentarios y miembros de la Junta Central que estaban en contacto con la dirección, que por la razón de sus cargos debían conocer y apreciar en su integridad los antecedentes y las causas de los pactos electorales que había contraído el partido, tomaran la iniciativa de propender al incumplimiento de ellos.

El señor **Núñez Morgado.** —
plica que su viaje al Norte obede
a fines particulares y que no tra
jó por el señor Schelle, sino que
cillamente es limitó a darle su
que de acuerdo con las instruc
nes de la Junta, se limitó a dar
ta a las asambleas que represen
de la labor que le había cabido
empeñar en el período ordinario
sesiones del Senado.

El señor **Rojas Richards.** — De
que trabajó por el señor Schelle
pliendo con los anhelos de las
bleas que representa.

Los señores Aguirre Cerda y T
co dan a conocer las razones que
tenido para adherir ala renuncia
señor Labarca. Creen que se re
el prestigio y la autoridad
partido que no acata los compromi
sos que contrae.

El señor **Rojas Mery.** — Expl
también los motivos de su viaje
Norte y la actuación que le tocó
las elecciones senatoriales.

En la sesión nocturna partic
ron los señores Michels, Mora,
barca, Rojas Richards, Quiroga,
Castillo, Medina, y Ugalde.

La mayoría de los oradores
cordaron en la idea de que la
ción de los parlamentarios en
elecciones de Antofagasta, había
inconveniente.

Otros de los oradores expr
que la injusticia que envolvía
llo del Tribunal Calificador
haber sido considerada previa
por la Junta Central, y que era
samente esa circunstancia la q
bía movido a los parlamentarios
mar la iniciativa que se discu

Agotado el debate, se procedió
votación de la siguiente indicación
señor Littré Quiroga, que fué
bada:

"La Junta Central deplora las
dencias contrarias a la disciplina
ducidas en la eleccin senatorial
Antofagasta, y acuerda rechazar
renuncia de la mesa directiva".

Se levantó la sesión a las 12 P.

La asamblea de la "Usrach"

SE VERIFICARA MAÑANA EN EL COLISEO TRANVIARIO

Mañana, en el local de los tranviarios, ubicado en Martínez de Rozas esquina de Bulnes, de 10 a 12 M. se efectuará la gran concentración que tiene anunciada la Usrach para criticar los últimos acontecimientos sociales y políticos.

La actitud del Gobierno será comentada por el diputado asalariado por Santiago don Luis Ayala, quien se referirá especialmente a la acusación que formuló en la Cámara de Diputados en contra del Ministro del Interior por violar la Constitución y las leyes.

Asimismo hablará el diputado asalariado por Antofagasta, señor Ramón Alzamora Ríos.

Está inscrito para referirse a las últimas incidencias del Rodado con las autoridades, el señor Pedro Troncoso, especialmente designado por la Junta Central del Rodado.

Otros oradores serán los señores: Federico Fernández, que los últimos días ha sido llamado a declarar en el proceso militar que se le instruye; Eugenio González Rojas, a nombre de la Junta Ejecutiva; y don Luis A. Prouza, a nombre de la Junta Provincial.

Esta concentración será presidida por la Junta Provincial de Santiago y la Junta Ejecutiva de la Usrach.

Otros oradores de diversos gremios participarán en esta gran asamblea, entre otros, de la Junta Ejecutiva de los Arrendatarios de
Chile, que ya ha pedido expre
te se le designe un lugar pa
blar. Se invita a los trabaja
empleados en general.

La asamblea comenzará a la
en punto.

La entrada enteramente li

COMUNA PROVIDENCIA.—
secretaría de la Avenida Italia
se realizará mañana una sesión
asamblea para elegir directorio
ra en seguida dirigirse a la
blea del Coliseo Tranviario. H
A. M.

COMUNA DE SAN MIGUEL
previene que los asalariados
ta comuna rural se deberán
en su secretaría para en seguida
rigirse al local de los tran
en donde se realizará la
pública.

COMUNA RECOLETA.—
tario general de esta comuna
pide advertir que los usrachistas
reunirán mañana en el local del
liseo de Tranviarios, que está
Martínez de Rozas esquina de
nes.

PROCESO MILITAR.—
nuado su curso el proceso
que se sigue en contra de don
derico Fernández, perteneciente
Usrach y por cuyo motivo
promovido una acusación al
tro del Interior, que el público
nocerá en todos sus detalles
otro párrafo de esta misma

Agrupación Demócrata

EN SU SESION DE ANOCHE ACORDO PEDIR A SUS PARLAMENTARIOS APOYEN LA ACUSACION AL MINISTRO DEL INTERIOR

Anoche celebró sesión la Agrupación Demócrata bajo la presidencia del señor Luis A. Muñoz, y con numerosa asistencia de asambleístas.

En la continuación del debate planteado en la sesión extraordinaria de este orgnismo, sobre la actuación de la representación parlamentaria que según las declaraciones formuladas por los diputados señores Héctor Alvarez y Rafael Silva Lastra, estaría dividida en dos grupos en lo que respecta a la apreciación de los actos del Poder Ejecutivo, se aprobó por unanimidad el siguiente voto:

"La Agrupación Demócrata de Santiago", ante la acusación formulada en la Cámara de Diputados al Ministro del Interior, don Maximiliano Ibáñez, por la violación hecha a la Constitución Política del Estado, y por la conculcación de las libertades públicas, declara:

Que siendo el Partido Demócrata el principal sostén de la actual Constitución por haberla sancionado con sus sinceros sufragios, es un deber de sus organismos directivos velar por la integridad y respeto de la Carta Fundamental y ordena, por lo tanto, a su representación parlamentaria, que secunden la acusación formulada por requerirlo así el sentimiento democrático del país ante un Ministro que representa un régimen reaccionario y repudiable".

A continuacin la Asamblea acordó:

1.o A indicación de don Isaías Navarro, pedir a la representación parlamentaria que evite la explotación de que son víctimas los habitantes de Calera a quienes se desea cobrar cuatro millones de pesos por terrenos avaluados en setecientos mil pesos, y que son parte del lecho del río.

2.o Aceptar el ofrecimiento del diputado señor Silva Lastra, para que intervenga en defensa del asambleísta señor Salinas.

3.o A indicación del señor Francisco Alvial, dirigirse al Directorio General del Partido pidiéndole
gue una actividad mayor
un mejoramiento a las clases
sas e intelectuales del país.

4.o A indicación del señor
pedir a la Comisión formada
señores Salvo, Navarro y
que impriman el proyecto de
zación Nacional de que es aut
de enviarlo a las agrupaciones
país.

Sobre la acusación Ministro del Interior

Sobre la acusación
ayer en la Cámara, cuyo texto
blicamos en la versión respectiva
y que fué apoyada por los
Ayala y Barra Woll y atacada
el señor Elías Errázuriz, hemos
do informados de que hablarán
la sesión del Lunes próximo
yándola los señores Alfredo
llermo Bravo y Salvador
Woll y atacándola don
Guzmán García, diputado
y un diputado liberal demócrata

PARTIDO LIBERAL

ASAMBLEA LIBERAL INDEPENDIENTE DE SANTIAGO. —
sesión extraordinaria a los
de esta entidad política, para
na Domingo 17 a las 9.15 P. M.
el local de costumbre.

PARTIDO CONSERVADOR

CLUB CARLOS IBARRA
—Cita a todos los señores
res, para hoy a las cuatro,
de costumbre, Sotomayor

¿QUE QUEDA DE LA NIÑA DEBIL Y ABATIDA DE AYER?...

Tan sólo el recuerdo...
Aquella debilidad
aquel abatimiento y desgano
ra todo, han sido vencidos de
modo absoluto, y los mejores
tusiasmo y la más admirable
vitalidad hoy reaniman a su

Esos son los efectos de la Ferro-Fitina, un reconstituyente de
excepcionales méritos para combatir la debilidad, anemia y cansancio físico mental.

La Ferro-Fitina está formada por hierro y fósforo de origen vegetal los dos más preciados elementos con que cuenta la terapéutica para enriquecer la sangre y tonificar los nervios.

Los resultados de este notable tónico son tan espléndidos, que bastan, por lo general, dos o tres frascos para operar transformaciones sorprendentes.

FERRO-FITINA
FUENTE DE NUEVA VIDA

Ferro-Fitina es granulada, de sabor delicioso, se toma pura o disuelta en leche, té, etc. En las buenas Farmacias. Para falta de memoria, insomnio y abatimiento, recomendamos la Fitina (fósforo vegetal asimilable).

FABRICANTES:
SOCIEDAD PARA LA INDUSTRIA QUIMICA EN BASILEA (Suiza)

Agentes Generales: Emilio Haas y Cía., Santiago, Miraflores
Casilla 2658

Base: Combinación hierro fosforado orgánico, de origen vegetal.

LA SEGUNDA CONTIENDA POR EL 9.o CAMPEONATO CONTINENTAL DE FOOTBALL

ARGENTINOS Y BOLIVIANOS SE ENFRENTARAN HOY A LAS 3.30 EN LOS CAMPOS DE SPORTS DE ÑUÑOA

Los actuales detentores del campeonato suramericano, como vencedores en el torneo del año 1925, se enfrentarán esta tarde a dirimir superioridades contra los bolivianos.

El cuadro argentino llega a la lucha con toda la confianza de sus dirigentes y de la prensa del país hermano. Más de la mitad de su elenco intervino en el concurso del año anterior. Reina verdadera expectación por verlos actuar desde el momento que junto con los orientales son tal vez los ases del foot-ball mundial entre aficionados.

Los bolivianos, más aclimitados a nuestro ambiente y con las reformas que han hecho en el elenco, están dispuestos a luchar con entusiasmo frente a los poderosos contendores.

El preliminar

A las 2 P. M., ante el árbitro señor Pedro J. Malbrán, se medirán los primeros elencos de los clubs Magallanes y Unión Deportiva Española los que se harán representar así:

Magallanes:

Salleres
O. Ernst Cassuni
Frabasile Silva Aravena
Vásquez Sanhueza Alsina
Oddó Molina Riquelme

O

Velásquez
Ortega
Pardo
Godoy
Mediavilla Legarreta Riera
Vicuña Vives
Lapiedra

U. Deportiva Española:

Ambos equipos han hecho una lucida campaña en la actual temporada.

El encuentro internacional

A las 3.30 P. M., ante el árbitro uruguayo señor Angel Tejada, argentinos y bolivianos inician la contienda por la Cop aAmérica.

Los invitados

El segundo partido del campeonato será solemnizado con la presencia de los representantes diplomáticos de Argentina y Bolivia y distinguidas personalidades de la sociedad, de la política, del deporte y de la prensa nacional.

Las delegaciones de Uruguay y Chile presenciarán también el partido.

Los scouts

Dará especial animación a este espectáculo la circunstancia de que concurrirán las brigadas de boy-scouts con sus uniformes y sus bandas de pitos y tambores.

Los niños exploradores circundarán la cancha por el interior de la reja que la separa de las tribunas.

Las girls scouts

La asistencia de las entusiastas niñitas de la organización scoutiva dará especial distinción a la contienda de esta tarde, ya que ellas sólo concurren a los grandes acontecimientos imprimiéndoles característico realce.

Las girls tomarán colocación en las sillas o localidades preferidas.

Los deportistas infantiles

Los socios y jugadores de la Liga Infantil se situarán en la tribuna oriente, que ha sido completamente reservada para ellos. Sólo podrán hacer uso de esta franquicia los miembros de la institución nombrada que lleven la entrada correspondiente. Serán atendidos hoy de 9 a 12 M. en la cancha Magallanes.

Las localidades

Para el lance de hoy las entradas han sido rebajadas en la siguiente forma:

Sillas numeradas..	$ 10.—
Tribunas de cemento..	5.—
Tribunas de madera..	3.—

La banda del Regimiento Buin amenizará la reunión.

Actividades de las delegaciones extranjeras

Aprovechando los momentos que las horas del descanso o del entrenamiento les dejan, las delegaciones extranjeras al noveno campeonato suramericano han dedicado sus actividades durante el día de ayer y las dedicarán hoy, a hacer algunas visitas, a recorrer algunos paseos y a otras entretenciones que les sirvan de solaz en la medida que las rigurosas exigencias de la preparación para los próximos partidos, les permitan.

La delegación boliviana a la Escuela de Caballería

Dimos cuenta ayer de la visita efectuada por la delegación boliviana a la Escuela de Caballería, en el día anterior, plantel de instrucción militar en donde los representantes del Altiplano fueron solícitamente atendidos.

Accediendo a otra invitación de la superioridad de aquel establecimiento, los simpáticos miembros de la representación boliviana, harán en la mañana de hoy una segunda visita, durante la cual tendrán ocasión de presenciar una lucida revista a través de la cual podrán apreciar el grado de adelanto a que ha llegado entre nosotros la equitación.

En el baile de esta noche en el Club Hipico

Esta noche se efectuará en el Club Hípico el baile y garden party organizado por la Asociación Nacional de Estudiantes Católicos, como número oficial del programa de Fiestas de Primavera de la colectividad.

Debido a una gentileza de la institución mencionada, las delegaciones argentina y boliviana tendrán oportunidad de asistir esta noche a una de las fiestas que mejores recuerdos dejará en el ánimo de ellas.

Los bolivianos visitaron la Maestranza de San Bernardo

La comisión de festejos encargada de atender a la delegación boliviana y que preside el señor Desiderio Cárcamo, ha preparado a ésta un hermoso paseo para la semana próxima y que consistirá en una visita a la Maestranza de los Ferrocarriles situada en el vecino pueblo de San Bernardo.

En un autocarril especial saldrán los gratos huéspedes desde la Estación Mapocho, dirigiéndose a Yungay y de allí a la Estación Alameda para tomar la red Central Sur hacia San Bernardo. Después de recorrer las diversas secciones del moderno establecimiento, les será ofrecida unas once campestres por la comisión festejante.

Díaz

Bidoglio

Mutis

Medici

Vaccaro

Fortunato

Tarasconi

Cerro

Soza

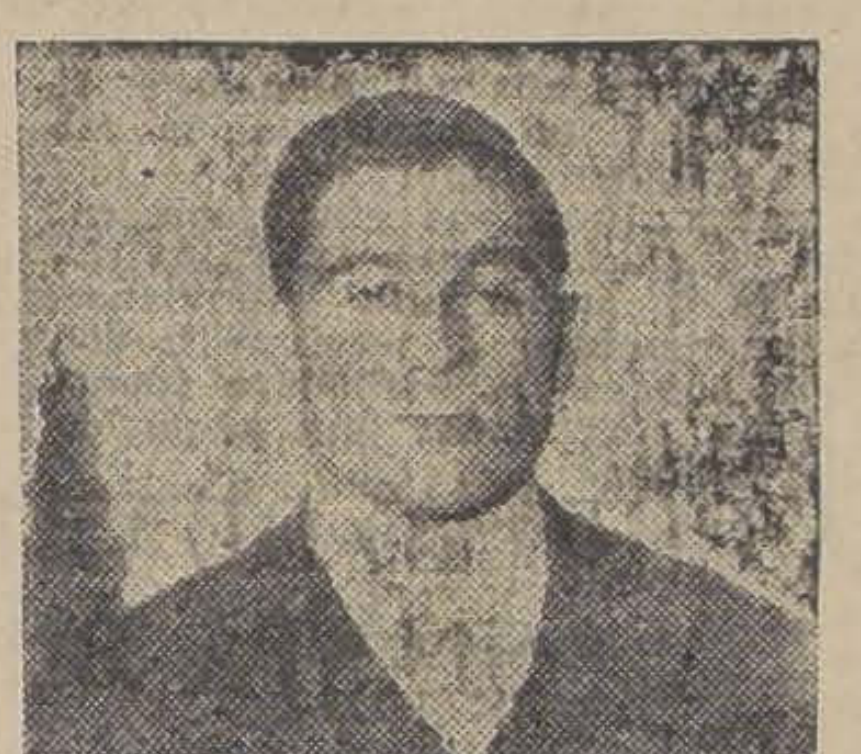
Miguel

Delgado

O

Aguilar

C. Soto

Méndez

Bustamante

Alborta

Urriola

G. Soto

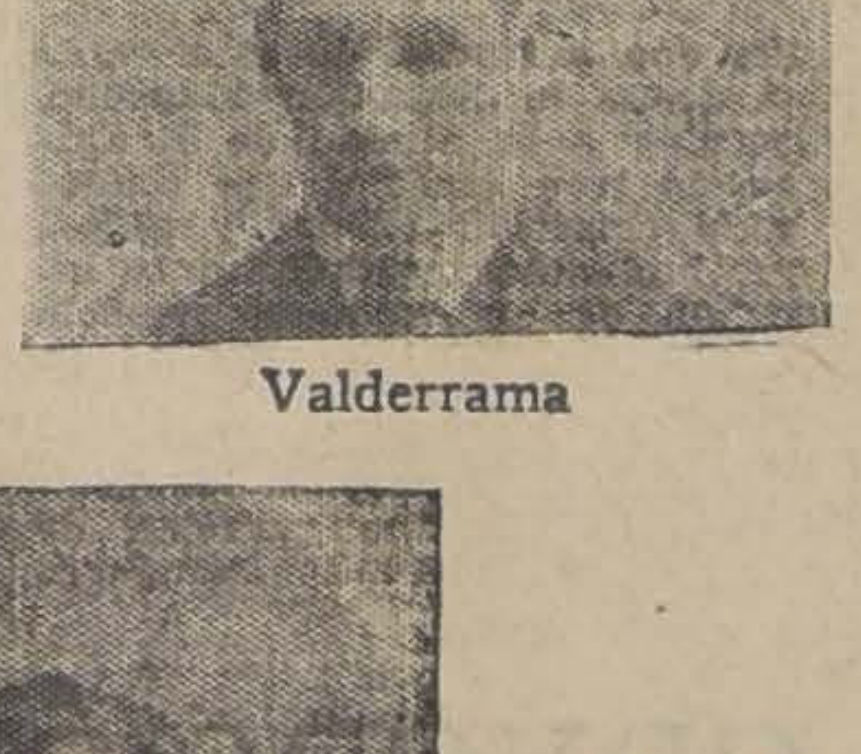
Valderrama

Sainz

Lara

Bermudes

La delegación uruguaya regresa hoy

Desde el Miércoles se encuentra concentrada en los Baños de Cauquenes (Rancagua) la delegación uruguaya, tomando un descanso y siguiente un riguroso entrenamiento para su match de mañana con los chilenos.

Hoy, por el primer tren de la mañana, regresarán los orientales a esta capital, volviendo a su alojamiento del Hotel Mundial.

Descansarán toda la tarde, a fin de conservar sus condiciones para la gran brega de mañana.

Uruguay y Chile en el partido de mañana

El tercer partido del importante certamen que actualmente mantiene visiblemente preocupada la atención de nuestros aficionados, corresponde jugarlo a uruguayos y chilenos, mañana Domingo en el field principal del Estadio de Ñuñoa.

Dos conjuntos de méritos entre sus congéneres hará el match preliminar de mañana. Ellos son los terceros equipos infantiles de los clubs Magallanes y Chiloé.

El internacional se iniciará a las 3.30 P. M., tomando posiblemente los equipos las siguientes colocaciones:

Chile:

Cortes
Veloso Poirier
Sánchez Saavedra González
Subiabre Ramírez Arellano
Moreno Olguín

O

Saldombide Urdinarán
Castro Borjas Scarone
Vanzino Fernández Andrade
Recoba Nazazi
Batignani

Uruguayos

De acuerdo con el calendario del certamen, arbitrará el match el referee argentino señor Luis Celleli.

TROFEOS QUE SE DISPUTARAN

Un estímulo especial tiene el partido de uruguayos y chilenos para los actuantes y él consiste en tres hermosas copas que han sido obsequiadas especialmente para ser disputadas en este encuentro. Don Jorge Matte Gormaz, el Restaurant La Bahía y la Municipalidad de Santiago, son los donantes.

LAS ENTRADAS PREFERIDAS

Han estado a la venta en la secretaría de la Federación, Bandera 323, habiendo sido adquiridas ya gran parte de ellas Las restantes se expenderán en la mañana de hoy y mañana hasta las 11 A. M. en el mismo local. Las sillas numeradas importan veinte pesos.

Entre los numerosos y distinguidos invitados al partido de mañana figuran el Presidente de la República, los Ministros de Estado y el representante diplomático del Uruguay, Excmo. señor Eugenio Martínez Thedy.

NUESTRAS CRONICAS SOBRE LA SELECCION NACIONAL

La Liga de Antofagasta ha enviado al Director de "La Nación" una extensa nota de felicitación por la forma en que nuestro diario informó sobre los lances del Campeonato Nacional de selección. Damos a continuación algunos acápites de dicha nota:

"Nos vemos en el deber de hacer llegar hasta Ud. y entusiastas cronistas deportivos, nuestras más sinceras felicitaciones y agradecimientos por las críticas serenas y los conceptos elogiosos emitidos a favor de los jugadores de esta provincia. Los comentarios servirán de verdaderas lecciones, acrecentarán el entusiasmo de nuestros espíritus, a fin de combinar la patriótica obra iniciada por la dirigente."

CONFEDERACION SURAMERICANA DE DEPORTES

MEMORIA OFICIAL DE LA OFICINA PERMANENTE

Damos a continuación la memoria oficial de la autoridad continental leída en el actual Congreso por el doctor César Seoane:

Señores delegados:

El foot-ball suramericano ha tenido, en 1926, episodios extraordinarios de trascendental importancia, respecto de los cuales la Oficina Permanente considera conveniente realizar una recapitulación, subrayando en cada caso cuál ha sido su actuación.

"EL CONGRESO DE ABRIL"

En el Congreso Ordinario de 1925 fueron reformadas las Bases y Reglamentos de la Confederación Suramericana de Foot-Ball, que entraron en vigencia de inmediato. Poco después, en Febrero de 1926, las Asociaciones de la Argentina y el Uruguay gestionaron la convocatoria de un Congreso Ordinario, que se reunió en Abril en Montevideo, a fin de reconsiderar la resolución que reconocía al Brasil el derecho de organizar en el próximo Campeonato Suramericano (proposición argentina) y de reconsiderar las reformas a las Bases y Reglamentos (proposición uruguaya). El Congreso resolvió: 1.o Dejar en suspenso las Bases y Reglamentos aprobados en 1925, poniendo nuevamente en vigencia los que rigieron antes del Congreso Ordinario de 1925; 2.o Encargar a la Federación de Foot-Ball de Chile la organización del campeonato de 1926, sin perjuicio del derecho del Brasil a organizar el de 1927.

"LA SEPARACION DEL BRASIL DE LA CONFEDERACION SURAMERICANA DE FOOT-BALL"

A raíz del Congreso de Abril de 1926, se produjeron dos lamentables hechos; el retiro de los delegados de la Asociación Argentina de Foot-Ball, antes de adoptarse las resoluciones; y la separación de la Confederación Brasileña de Deportes, la que fué comunicada en nota del 15 de Mayo de 1926. La Oficina Permanente, convencida de que el conocimiento completo de los antecedentes, que la Confederación Brasileña de Deportes no tenía, podrían determinar a los hermanos del Brasil a dejar sin efecto su lamentable resolución, tomó la iniciativa de gestionar la reconsideración de esa actitud, lo que hizo inmediatamente de tener en sus manos las versiones taquigráficas del Congreso de Abril, en las que se prueba, con el texto fiel de los debates, que no hubo incorrección formal, ni agravios al derecho del Brasil deportivo, que fué respetado y reconocido expresamente, lo que induce a pensar y esperar que no ha de tardar en producirse la reincorporación de la Confederación Brasileña de Deportes a la Confederación Suramericana de F.

"LA AFILIACION DE BOLIVIA"

Como es sabido, en el Congreso Ordinario de 1925 se concedió afiliación provisoria a la Federación Boliviana de Foot-Ball. Desde entonces hasta la fecha, esta Federación ha regulado su situación, dando cuenta de su organización y cumpliendo todas sus obligaciones. Además, con fecha 9 de Julio de 1926, la F. I. F. A., le concedió afiliación definitiva.

Considero, pues, llegado el momento de que se transforme también en definitiva la afiliación de Bolivia a la Confederación Suramericana de Foot-Ball.

"EL PROBLEMA DE LA AFILIACION DE CHILE, RESUELTO DEFINITIVAMENTE"

La fusión del foot-ball chileno, realizada a principios de 1926, permitió que se liquidasen en breve tiempo todas sus dificultades. Por lo pronto, en el Congreso de Abril de la Confederación Suramericana de Foot-Ball, fué ratificada la afiliación de la Federación Chilena de Foot-Ball (Federación de Foot-Ball de Chile) que es el nombre bajo él cual se unificaron todas las fuerzas del foot-ball de ese país. En esa misma época, la Oficina Permanente gestionó, por medio de un documento en que se alegaban los derechos de Chile, su afiliación incondicional a la Federación Internacional de Foot-Ball Asociación, la que le fué concedida recientemente. La situación del foot-ball chileno quedó, pues, completamente regularizada, buena nueva que ha sido recibida con sincera satisfacción en todo el Continente.

"PERU TAMBIEN REGULARIZO SU SITUACION"

En el Congreso Ordinario de 1925 se había resuelto aclarar la situación del foot-ball del Perú, investigando qué institución lo tenía bajo su dirección. Vencido el plazo que se concediera al efecto, la Federación Peruana de Foot-Ball antiguamente afiliada, no aprobó su existencia, no obstante la reiterada gestión de la Oficina Permanente. En cambio, el Comité Olímpico Nacional del Perú, en Febrero de 1926, comunicó a la Oficina Permanente que había reconocido la afiliación de la Federación Peruana de Foot-Ball, la cual, por su parte, satisfizo todas sus obligaciones para con la Confederación Suramericana de Foot-Ball, por lo que ésta, en el Congreso de Abril de 1926, fué incorporada definitivamente a la Confederación Suramericana de Foot-Ball. Lo que corresponde celebrar como un éxito del foot-ball continental, pues quedaron saneados para siempre los títulos de afiliada de la Federación Peruana de Foot-Ball.

"EL FOOT-BALL DEL ECUADOR Y LA CONFEDERACION SURAMERICANA DE FOOT-BALL"

La Oficina Permanente hizo gestiones directas para obtener la incorporación de la Federación de Foot-Ball del Ecuador a la Confederación Suramericana de Foot-Ball. Dicha Federación expresó, en respuesta a tales gestiones, que aceptaba en principio la invitación de la Oficina Permanente, y que sólo deseaba conocer mejor la organización de la Confederación Suramericana de Foot-Ball, para resolver en definitiva. Por su parte, la Federación de F. de Chile hizo saber a la Oficina Permanente, que con motivo de una jira deportiva al Ecuador, propugnaría por su afiliación. Al mismo tiempo, la Oficina Permanente ilustró a los dirigentes del foot-ball del Ecuador respecto a los derechos y obligaciones de las afiliadas. Todo lo cual autoriza a suponer, con todo fundamento, que no han de pasar muchos días sin que sea un hecho la incorporación a la Confederación Suramericana de Foot-Ball de la Federación de Foot-Ball del Ecuador.

"EL CONGRESO DE ROMA"

En el Congreso ordinario de 1925 se había resuelto plantear, en el Congreso de la F. I. F. A., realizada en Roma, varias reformas reglamentarias, las que la Oficina Permanente gestionó directamente. El Congreso se avocó su consideración; pero, por una causa de carácter formal,—la de que la Confederación Suramericana de Foot-Ball no tenía afiliación a la Federación Internacional de Foot-Ball Asociación,—esas reformas no fueron discutidas. Con todo, en dicho Congreso quedó revelada la creciente consideración de que disfruta, en el foot-ball mundial, el de Sur-América. Y como quiera que en los nuevos reglamentos de la Federación Internacional de Foot-Ball Asociación se dispone que el foot-ball suramericano debe designar un consejero ante la F. I. F. A., el Congreso ordinario de 1926 deberá estudiar con vivo interés esta cuestión, respecto de la cual llamo la atención de los señores delegados.

"LABOR DE LA OFICINA PERMANENTE"

Muy difícil fué el período de 1926, en que nos correspondió el honor de dirigir la Oficina Permanente. Respecto a las diversas cuestiones internacionales, debimos limitar nuestra actividad dentro de la órbita limitada de nuestras atribuciones. En lo concerniente al trabajo de organización, el hecho de haberse suspendido en Abril la vigencia de las Bases y Reglamentos de la Confederación Suramericana de Foot-Ball, así como el de haber modificado recientemente los suyos la F. I. F. A., impuso a la Oficina Permanente una situación de expectativa. Por lo demás, la Oficina Permanente ha realizado las gestiones y evacuado las consultas que le formularan las Asociaciones afiliadas, en cuya tarea no ahorró trabajo ni diligencia.

Queda en este informe, cumplido nuestro deber de rendir cuenta de la actividad de la Oficina Permanente en el período de 1926.

Montevideo, Setiembre de 1926.— **Alfredo V. Viera**, Director honorario.—**César Seoane**, Sub-Director honorario.

ESGRIMA

LOS CURSOS DE ESGRIMA, SABLE Y ESPADA DE LA ASOCIACION CRISTIANA DE JOVENES

A los muchos deportes que se practican en el gimnasio de esta conocida institución, se ha venido agregar últimamente un curso de esgrima, sable y espada.

Las clases están a cargo del conocido profesor don Manuel del Río, maestro de armas del Ejército y preparador obligado de los más destacados cultores de esta hermosa rama de deportes.

Hasta la fecha se han inscrito los socios señores Aquiles Zentilli, Enrique Botinelli e hijo, Oscar W. Sir, C. Nau, Hércules Gandolfi, etc.

Distinguiéndose por su entusiasmo el señor Botinelli, quien representó a la Asociación en la selección nacional y a pesar de tener sólo dos meses de clases, obtuvo 8 victorias y se clasificó en 6.o lugar en el campeonato.

Las clases funcionan los Martes y Sábados, de 6.30 a 7.30 y se pueden inscribir las personas que lo deseen.

Dueños de Góndolas
donde ORREGO llegaron
Neumáticos 33x5
A 220 PESOS
:: ALAMEDA ESQ. GALVEZ ::

¡¡SPORTSMEN!!
UN CONSEJO:
Cuando usted está en entrenamiento, hágase siempre ANTES y DESPUES de sus ejercicios un masaje con
"FRIXIO"
(M. R.)
tratando sobre todo ese grupo de músculos que debe principalmente accionar.
De esta manera consigue usted una viva circulación de la sangre y flexibilidad de los músculos y evita los dolores musculares después del ejercicio.

¿Quiere Ud. llegar con comodidad y rapidez a presenciar la justa Chile - Uruguay?
¿DESEA UD. GOZAR EN LAS FIESTAS DE LA PRIMAVERA?
Diríjase hoy mismo donde
JULIO A. JIMENEZ
Agente Autorizado, quien lo impondrá de las condiciones ventajosas en que le vende un FORD perfeccionado.
San Pablo esq. Cueto

LOS CONTENDORES DEL MATCH DE HOY

ARGENTINA

DIAZ
BIDOGLIO MUTIS
MEDICI VACCARO FORTUNATO
TARASCONI CERRO SOZA MIGUEL DELGADO

Señor A. Tejada, árbitro

AGUILAR C. SOTO MENDEZ BUSTAMANTE ALBORTA
URRIOLA G. SOTO VALDERRAMA
SAINZ LARA
BERMUDES

BOLIVIA

ATLETISMO

EL CAMPEONATO UNIVERSITARIO DE AYER

SE VERIFICÓ CON TODO EXITO, VENCIENDO EL CONJUNTO DE INGENIERIA

Como uno de los números de las fiestas primaverales, ayer se verificó el campeonato atlético universitario en la pista del Estado Los Leones, con todo éxito.

Las diferentes pruebas se desarrollaron en forma halagadora, destacándose los 50 metros para señoritas, en la que participaron numerosas alumnas universitarias.

Damos a continuación los resultados generales:

100 metros planos
1.o M. Garretón (I).
2.o C. Martínez (I).
3.o A. Nazar (P).
Tiempo: 11.7|10.

200 metros
1.o J. Mourá (D).
2.o C. Martínez (I).
3.o L. Martínez (D).
Tiempo: 24 1|10.

400 metros
1.o W. Olate (L).
2.o L. Martínez (I).
3.o G. Godoy (I).
Tiempo: 54.1|10.

1,500 metros
1.o O. Palma (I).
2.o A. Díaz (I).
3.o D. Lorca (E. F.).
Tiempo: 4'45" 2|5.

110 vallas
1.o A. Santibáñez (E. F.)
2.o M. Ferreiro (I).
3.o M. Garretón (I).
Tiempo: 17.9|10.

400 vallas
1.o G. Fagnilli (D).
2.o R. Salas (L).
3.o G. Godoy (I).
Tiempo: 1'2" 4|5.

Lanzamiento de la bala
1.o M. Baeza (M).
2.o T. Maturana (M).
3.o E. Maldonado (F).
Distancia: 10.10.5 metros.

Lanzamiento del disco
1.o R. Moreno (L).
2.o E. Rivas (E. F.)
3.o D. Grillo (P).
Distancia: 31.35 metros.

Lanzamiento del martillo
1.o R. Müller (I).
2.o E. Rivas (E. F.)
3.o H. Alamos (I).
Distancia: 23.78 metros.

Salto alto
1.o L. Bustamante (I).
2.o H. Enríquez (M).
3.o A. Santibáñez (E. F.)
Altura: 1.72 metros.

Salto triple
1.o Bustamante (I).
2.o M. Ferreiro (I).
3.o Renato Pizarro (L).
Distancia: 12.01 metros.

Salto largo
1.o J. Mourá (D).
2.o G. Fagnilli (D).
3.o R. Salas (L).
Distancia: 6.28 metros.

Carreras de 50 metros para señoritas
1.o Señorita Franquilina Loyola (Ed. Física).
2.o Señorita Teresa Torres (Ed. Física).
3.o Señorita María Ugalde (Ed. Física).
Tiempo: 8" 4|10.

Posta de 4 x 100
1.o Equipo de Ingeniería (C. Martínez, L. Bustamante, M. Ga
y C. Martínez).
Tiempo: 47".

CÓMPUTO
Ingeniería.. .. .. [illegible]
Educación Física.. .. .. [illegible]
Dentística.. .. .. [illegible]
Leyes.. .. .. [illegible]
Medicina.. .. .. [illegible]
Pedagogía.. .. .. [illegible]
Farmacia.. .. .. [illegible]

GRACE LINE
Servicio rápido de pasajeros para Antofagasta, Iquique, Arica, Mollendo, Callao, Salaverry, Talara, Balboa, Cristóbal y
NUEVA YORK
"SANTA ANA"
Saldrá de VALPARAISO el 27 de Octubre, a la 1 P. M.
"SANTA ELISA" ... ... NOVIEMBRE 10
"SANTA LUISA" ... ... NOVIEMBRE 24
"SANTA TERESA" ... ... DICIEMBRE 8
New Orleans and South American Steamship Co. Servicio mensual de vapores de carga, desde New Orleans (EE. UU.) a puertos CHILENOS Y VICE-VERSA
GRACE y CIA. (CHILE S. A.)
HUERFANOS N.o 1189.—SANTIAGO

LAWN-TENNIS

EL CAMPEONATO DE CHI

Los campeonatos de Chile han te
nido este año el mayor númer
inscritos, habiendo anotado
copa principal, solo para cab
ros, 50 jugadores. Esta circun
cia obliga al club organizador a
pezar los juegos el día de hoy,
forme con las citaciones que
más adelante:

2 P. M.: Amesti v. Iturria;
v. Tornero; Rojas v. V
Arate v. Acevedo; Sánchez y A
mos y Acevedo v. Fuenzalid
pectivamente en las canchas
5, 1, 4 y 6.

3 P. M.: Walker v. M. Bas
Vives v. L. Harnecker; El
Hentschel; Dinamarca v. B
Ibáñez v. Bórquez, Larraín v.
son. García v. Cabezas; can
10, 5, 1, 4, 6 y 7, respectivam

4 P. M.: A. Achondo v. A
cuñán; Astaburuaga v. Dal
son v. J. Ossandón; Herre
Saenger; Valenzuela v. Fuen
Silva v. Laclaustra; canchas
5, 1, 4 y 6.

5 P. M.: Señora Haynes v.
Mc. Kerror; Hobbins-Harris v.
sandón Hnos.; Fierro-Bascuñá
Haynes-Page; Amesti v. Jullo
bres; del Fierro v. Calvo; can
9, 10, 5, 1 y 4.

Las citaciones para el Domin
darán a conocer en la tarde d
en el local del Club.

VALPARAISO (DE NUESTROS CORRESPONSALES) INFORMACIONES DEL INTERIOR

UN GRAN ESTADIO EN LOS ALREDEDORES DE QUILPUE

Una importante institución deportiva de este puerto tiene en proyecto construir un gran estadio en los alrededores del pueblo de Quilpué.

Esta institución gestiona ante la Empresa de los Ferrocarriles del Estado la construcción de un desvío entre la estación del pueblo nombrado y la de El Belloto, que se utilizaría para la carrera de trenes especiales hasta el estadio.

EL EXPRESO DE LA TARDE

La Administración de la zona ferroviaria tiene en proyecto el establecimiento de la carrera de los expresos de las cinco de la tarde los días Domingos.

EPIDEMIA DE SARAMPION

Ha aparecido la epidemia de sarampión entre los niños de los diferentes asilos de la ciudad. La autoridad sanitaria comenzó ayer a tomar medidas para impedir su desarrollo.

JUNTA PERMANENTE DE CONCILIACION

Este tribunal de obreros y patrones se constituirá mañana en este puerto.

VISITA A LA ZONA SANITARIA

El director de la zona sanitaria de Concepción, se encuentra desde ayer en este puerto haciendo una visita de estudio a las diferentes reparticiones de la zona de esta provincia.

EL MINISTRO DE HACIENDA

Anoche llegó a este puerto el Ministro de Hacienda don Lautaro Rozas.

CONCLUSIONES DE LA CONVENCION DE PANADEROS

Con fecha última la mesa directiva de la Convención Industrial de Panaderías envió a la Intendencia de la provincia las conclusiones a que se arribó en el Congreso Industrial citado. En estas conclusiones que se enviarán luego al Gobierno se hacen importantes peticiones relacionadas con las leyes sociales, cuyo codificación se solicita y sobre el trabajo nocturno.

MERCADO SALITRERO

AYER SE VENDIERON 237.515 QUINTALES METRICOS DE SALITRE

La Asociación de Productores vendió ayer 237.515 quintales métricos de salitre. Con esta venta, el total de lo vendido a la fecha asciende a 4.067.490 quintales métricos La situación general del mercado con la venta anotada es la siguiente:

Total de ventas de la circular N.o 33	237,515
Total de ventas de la circular N.o 32 inclusive	4.067,490
Total vendido por la Asociación	4.305,005
Exportación de las oficinas no asociadas desde el 1.o de Julio hasta el 30 de Setiembre de 1926	185,032
Total	4.490,037
Más: Existencias en poder de los compradores al 30 de Junio de 1926, en la costa, a flote y en tierra en los centros de consumo	6.055,437
Provisión total para la temporada 1926|1927	10.545.474

Una conferencia dará el Pope Julio

Bajo los auspicios de la Liga Contra el Alcoholismo de Valparaíso, el Pope Julio dará en el Coliseo Popular de este puerto, una interesante conferencia sobre el tema "Las víctimas del alcoholismo".

NUEVO VAPOR ALEMAN CON CARRERA A CHILE

Ultimamente fondeó en este puerto procedente de Hamburgo el vapor "Ludwigshafen", nuevo barco de pasajeros y carga con que la compañía "Roland Line" intensifica sus líneas a los puertos de nuestro país.

El barco nombrado que puede cargar nueve mil quinientas toneladas, trajo gran cantidad de mercaderías alemanas y regresará a Hamburgo con un cargamento de salitre.

LAS MANIOBRAS DE LA ESCUADRA

Probablemente a mediados de la semana próxima zarparán de Talcahuano al Golfo de Arauco las unidades que componen la Escuadra Activa para realizar allí las importantes maniobras que consulta el programa de Primavera.

EL NUEVO MINISTRO DE GRAN BRETAÑA

El nuevo Ministro de Gran Bretaña, Excmo. señor Thomas Hohler, llegará a este puerto el Miércoles próximo a bordo del vapor "Orita".

LAS FIESTAS DE LA PRIMAVERA DE LA JUVENTUD CATOLICA

Con muy buen éxito continúan desarrollándose en este puerto las fiestas de la Primavera organizadas por la Asociación de Jóvenes Católicos. Anoche se realizó con mucho brillo la anunciada velada bufa en el Teatro Victoria. Esta noche se realizará un gran baile en el Balneario El Recreo al que están invitadas las más distinguidas familias de este puerto y Viña del Mar

PERIODISTAS ARGENTINOS

Se encuentran en este puerto los periodistas bonaerenses señores Nanils Manzini de "La Razón", Hugo Marini y Juan Curshach de "La Crítica", Pedro S| Barreda de "Ultima Hora" y Jorge Muñoz, de "La República".

EN LA NOVENA COMPAÑIA DE BOMBEROS

Para celebrar la inauguración de su nuevo cuartel, esta compañía de bomberos dará en el un gran baile esta noche.

MOVIMIENTO MARITIMO

HOY LLEGAN:
El Loriga, de Glasgow.
HOY SALEN:
El Ortega, para Liverpool.
El Allipén para Valdivia.
El Valdivia, para Arica.
El Tirso, para San Antonio
EL LUNES LLEGAN:
El Oak Branch, de Liverpool.
El Chiloé de Arica.
El Aysen, de Guayaquil.
EL MARTES LLEGA:
El Margit, de Iquique.
EL MIERCOLES LLEGAN:
El Orita, de Liverpool.
El Cachapoal, de Lota.
EL VIERNES SALE:
El Cachapoal, para Pimentel.

VALDIVIA

Lo más representativo de la ciudad festeja a Von Luther

(De nuestros corresponsales, por telégrafo)

VALDIVIA 15 — Hoy se efectuó en el Club Alemán el banquete que se preparaba en homenaje de von Luther. La manifestación adquirió grandes proporciones.

Asistieron más de cien representantes destacados de la industria, comercio y agricultura valdivianos. Esta oportunidad le permitió a von Luther, conocer la verdadera fuerza que estas actividades han adquirido en la región.

La concurrencia de las autoridades oficiales, vino a dar mayor realce y significación al homenaje.

Al servirse el champagne ofreció el banquete el Cónsul de Alemania, señor César Gleisner. Contestó von Luther, quien dijo que agradecía con toda el alma la manifestación que se efectuaba en su honor. Dijo que este acto le llenaba el espíritu de dulzura y al sentirse en medio de esta colectividad se creía encontrarse en su propia tierra.

Hablaron a continuación, el Alcalde, don Enrique Hevia y don Manuel Silva Vera. Ambos fueron muy aplaudidos por los hermosos conceptos que emitieron.

Al terminarse el banquete, von Luther se retiró al Consulado Alemán, con el objeto de descansar, pues se sentía fatigado después del largo viaje. — (Barra).

LA CIUDAD DE VALDIVIA TRIBUTO AYER UNA ENTUSIASTA BIENVENIDA A VON LUTHER

(INFORMACION ESPECIAL DE NUESTRO CORRESPONSAL DON LUDOVICO BARRA

VALDIVIA, 15.— A las 9 A. M. de hoy arribó a esta ciudad el convoy que conduce al ex-Canciller alemán Von Luther, quien recibió en la estación el saludo del Primer Alcalde, don Enrique Hevia; del Cónsul alemán, don César Gleisner, y de otros distinguidos miembros de esta colectividad, acompañados de numerosas damas

El viaje desde la estación al centro de la ciudad se hizo por la vía fluvial, en una flotilla de 30 embarcaciones empavezadas con banderas nacionales y alemanas.

Un tiempo magnífico y la exuberancia que presentan las riberas del río, daban un aspecto soberbio al panorama.

Desde el muelle fiscal hasta el Mercado, el malecón del río estaba repleto de espectadores, ansiosos de conocer al distinguido huésped.

La comitiva oficial venía a bordo del vapor "Cóndor", cedido por la Casa Roepke, el que venía precedido de numerosas embarcaciones menores empavezadas.

Al tiempo de desembarcar Von Luther, los vapores que formaban la flotilla lo saludaron dando tres pitazos, formando con esto un concierto ensordecedor.

Apenas hubo desembarcado el distinguido huésped, se organizó un desfile en dirección a la Escuela Alemana, marchando Von Luther entre el Alcalde y el Cónsul alemán.

Las calles, repletas de espectadores, de entre los cuales las damas arrojaban flores al ilustre visitante y el público prorrumpía en calurosos aplausos.

En el gimnasio de este plantel de enseñanza se desarrolló a continuación un hermoso acto literario musical, con asistencia de las autoridades civiles y militares, destacados miembros de la colectividad germana, distinguidas damas y numeroso público que llenaba todas las aposentadurías.

En esta ocasión el señor Walterio Reccius, en un elocuente discurso, dió la bienvenida a Von Luther en nombre del Directorio del establecimiento, y le deseó felicidad en su excursión a través de esta bellísima, rica y emprendedora región austral.

La concurrencia premió cada uno de los números del programa con nutridos aplausos.

El Director de la escuela, don Juan Frei, en un impresionante discurso que pronunció a nombre del profesorado, invocó el recuerdo de los primeros alemanes que llegaron a estas provincias a laborar con su esfuerzo, cultura y hábitos de economía y respeto al orden.

Agregó textualmente: "En momentos tan solemnes, renovamos el juramento del fundador de esta escuela, don Carlos Awandter, que dijo: "Seremos tan chilenos que el que más lo fuera y defenderemos a esta segunda patria con la misma decisión como si fuera la nuestra, si se hallase en peligro".

En estos instantes un coro de 500 voces entonó el himno alemán.

El orador terminó su magnífico discurso agradeciendo la hospitalidad chilena y la noble actitud del Gobierno que supo mantener su neutralidad durante la guerra europea.

Al finalizar esta fiesta la concurrencia entonó la Canción Nacional, lanzando a la vez sonoros ¡Viva Chile!

VALDIVIA, 15.—Fuera de programa el Regimiento Caupolicán puso una nota de simpatía a estos festejos que se inician, improvisando un desfile en la Plaza de la República, que Von Luther y comitiva presenciaron desde los balcones de la Intendencia, acompañados de las autoridades civiles, militares y eclesiásticas.

La presentación del Regimiento fué espléndida, y arrancó grandes aplausos a la concurrencia que llenaba este paseo.

El ex-Canciller felicitó al Intendente de la provincia y al jefe de la División por la correcta presentación de la tropa.— (Barra).

VALDIVIA, 15.— Von Luther se hospeda en el Consulado alemán; el Ministro de Alemania, en casa de don Jorge Anwandter; el doctor Pistor, en casa de don Carlos Bischoff, y el general Ahumada, en casa de don Carlos Haverbeck.

EL EX-CANCILLER VISITA A LAS AUTORIDADES

(De nuestro corresponsal, por telégrafo)

VALDIVIA, 15.— Antes de almuerzo el ex-Canciller visitó a las autoridades civiles y militares, departiendo con ellas breves instantes.

HOY SE INAUGURA UN COLMENAR MODELO EN LA ESTACION DE RANCAGUA

A las dos y media de esta tarde partirá desde la Estación Mapocho, en dirección a la ciudad de Rancagua, en un tren especial que conducirá a la comitiva oficial y personas que han sido invitadas a la inauguración de un colmenar modelo en la estación de la capital de O'Higgins.

El jefe de la Sección Bienestar del Personal ha repartido las invitaciones para la inauguración de estas servicios apícolas, inauguración que promete alcanzar un gran brillo por el entusiasmo que allí reina con tal motivo.

Según se nos ha informado, se ha preparado un buen programa de festejos con que el personal ferroviario de Rancagua atenderá a los visitantes de Santiago, entre los cuales se cuentan el Ministro de Ferrocarriles y los de otros departamentos, el Director de los Ferrocarriles, el jefe de la Sección Bienestar, los consejeros de la Empresa y otras personalidades.

El ingeniero don Juan Barriga ha dirigido al Director de este diario, el siguiente telegrama:

"Debido al éxito de la iniciativa de "La Nación", mañana en la tarde se inaugurará el colmenar modelo en esta estación. Especialmente invitado por el Director General, el infrascrito y el personal ferroviario verían con gran satisfacción que hiciera lo posible por compartir esta satisfacción de bienestar social.— **Juan Barriga**".

MAGALLANES

ES EXORBITANTE EL PRECIO DE L CARNE EN PUNTA ARENAS

(De nuestros corresponsales, por telégrafo)

PUNTA ARENAS 15. — Con motivo de la enorme carestía de la vida por el precio exorbitante que han alcanzado los artículos de primera necesidad especialmente la carne, a pesar de que los ganados son tan abundantes en Magallanes, los gremios obreros han dirigido una comunicación al Presidente de la Junta de Alcaldes, solicitando
las medidas del caso, para
esta situación.

Se protesta también en di
municación de la egoísta a
de los ganaderos, que nada
cho para remediar esta care
la carne. — (Alvarez).

ALEMANES Y CHILENOS FRATERNIZAN EN TODOS ACTOS EN HONOR DE LUTHER

VALDIVIA, 15.— La cara
tica sobresaliente de la gra
cepción que se tributó a Vo
ther ha sido el entusiasmo
ha advertido tanto entre l
lectividad germana como en
elementos chilenos, exterio
se de esta manera el concep
se tiene de la personalidad
ta visita eminente.

No obstante ser día de tr
una gran concurrencia de
tadores asiste a todos los f
en honor de Von Luther, c
terminando así alemanes y
nos.— (Barra).

SANTIAGO

Tres grandes turbinas te drá la planta de Los Que tehues

(De nuestro corresponsal, por
grafo)

SAN JOSE DE MAIPO 15.—
planta eléctrica de Los Q
se instalarán tres gran
de 18 mil caballos de fuer
una. Hay además el propós
producir 20,000 caballos más,
truyendo un gran estanque q
dría a permitir la generación
ta cantidad en las horas de m
consumo.

Esta planta hidro-eléctrica
rá con buenos edificios y ten
hospital, una escuela, un cuar
carabineros y un hotel para lo
pleados.—**Barahona.**

COLCHAGUA

Funcionarán las ferias bres

(De nuestro corresponsal, por
grafo)

SAN FERNANDO 15. — La
día decretó el funcionamiento
ferias libres, que se instala
los contornos de la Plaza Manu
dríguez. Con estos establecim
persigue el abaratamiento de l
tículos de primera necesidad,—
A Mesias).

Habrá un gran rodeo a chilena

(De nuestro corresponsal, por
grafo)

SAN FERNANDO 15. — Se
ganizado un gran rodeo a la
para el 15 de Noviembre, en la
ja Avícola de don Alejo Mes
reunión será a beneficio del
tal, que en la actualidad trav
una situación muy crítica.

Ya se han inscrito para est
los mejores caballos de la Zo
Hay gran entusiasmo por
esta fiesta de caridad. —
Mesias).

LINARES

INSTITUCION DE BENEFIC

PARRAL.— Se acaba de ce
el 3.er aniversario de la Soc
"Los Maestros de Chile".

Esta institución fué formad
el señor Domingo Hernández
ha ocupado en diversas oca
puestos de importancia en est
calidad.

Se sabe que todos los que l
a Parral según sean sus
tienen opción a depositar un
pará ser socio de la correspon
Sociedad.

Es tanto el sentido altruís
esta obra que los fondos q
han acumulado hasta la fecha
permitido cubrir los gastos o
dos por la Asistencia Pública
la atención del Hospital de Pa
Son deseos de todos que los
pedes conjuntamente con los
rroquianos", continúen dando
a tan benéfica institución.

Los profesores primar tendrán una cancha d tennis

(De nuestro corresponsal, por
grafo)

LINARES 15. — Los profe
primarios han organizado un C
Lawn Tennis. Además están con
yendo una hermosa cancha
practicar este deporte, en el
de la Escuela N.o 1. — (Espinoza).

Un telegrafista propuesto para jefe de estación

(De nuestro corresponsal, por
grafo)

LINARES 15. — El telegraf
del nocturno, señor Manuel J. Se
púlveda, ha sido propuesto para s
vir el cargo de Jefe de Estación
Colgue. El señor Sepúlveda ha de
empeñado ese puesto por espacio
14 años. — (Espinoza).

La gran Convención Nacional de Contribuyentes

ENTUSIASMO EN LAS PROVINCIAS.—SU PROGRAMA DE ACCION.— PUBLICACION DE UN AMPLIO ESTUDIO INFORMATIVO

Como lo hemos dicho en otras ocasiones, los grandes y pequeños jefes de las casas de comercio y de las industrias nacionales, sintiéndose seriamente amenazadas en su estabilidad por las crecidas cargas tributarias que hoy pesan sobre ella, han acordado celebrar en Valparaíso los días 25, 26 y 27 de este mes, una Convención General para estudiar la manera de hacer frente a esta situación anómala y de significar a los poderes públicos los peligros de que están amenazados.

En conformidad al programa que se ha trazado, la Convención analizará, al tenor de un cuestionario cuidadosamente estudiado, todo lo referente a las industrias y finanzas nacionales, a fin de patentizar el mal que les significa el cúmulo de tributos derivados de decretos-leyes mal confeccionados y de las cargas que su aplicación significa a los organismos vitales del país.

Para extender este estudio a toda la República y llegar así a un resultado armónico, se ha organizado en cada cabecera de provincia un comité especial, formado por distinguidas personalidades y además, importantes organismos se harán representar en la asamblea de Valparaíso por delegaciones cuidadosamente selectadas. Entre estos últimos podemos citar las Asociaciones de Comerciantes e Industriales de Chile, Carbonera de Chile, y del Trabajo de Chile; las Sociedades de Agricultura de Minería y de Fomento Fabril; las Cámaras de Comercio de Santiago y Valparaíso; la Academia de Ciencias Económicas de Chile, etc., etc. Dentro de las cuales están todos los elementos productores y pensantes de la economía nacional.

Hemos dado ya a conocer el nombre de los delegados de estas instituciones y ahora podemos completar esa lista con la representación de la Cámara de Comercio de Chile que ha quedado formada por los señores Wilfred E. Page, Carlos Castro Ruiz, Enrique Martínez, Miguel A. Salvo y Carlos Herrera Lira.

La Convención inaugurará sus sesiones, con las solemnidades de estilo en uno de los teatros de Valparaíso y serán especialmente invitados el Presidente de la República y su Ministro de Hacienda a fin de que oigan el clamor razonado de nuestros industriales y aprecien las medidas que según ellos, urge tomar en beneficio de la estabilidad productora del país.

A fin de allegar elementos fehacientes a la mejor solución de los graves problemas llamados a ser dilucidados en la Convención Nacional de Contribuyentes, se está en estos momentos editando un documentado estudio sobre nuestras finanzas y sobre el régimen tributario vigente, que contiene datos y observaciones de la mayor actualidad e importancia y al que se le piensa dar amplia circulación en toda la República, a fin de patentizar así el estado de gravedad del momento y la urgencia de remediar la situación anómala porque atraviesan nuestras industrias.

Todas las personas que deseen colaborar o cooperar al éxito de esta Convención pueden concurrir diariamente o enviar sus trabajos a la Cámara de Comercio de Chile, que funciona en el piso décimo del Palacio Ariztía de esta ciudad.

S.A.C. BRAUN & BLANCHARD
El mejor servicio de pasajeros. Salidas semanales al Norte, y cada 21 días a Punta Arenas.
PROXIMA SALIDA PARA PUNTA ARENAS
VALPARAISO. . . . . . 21 DE OCTUBRE
PROXIMA SALIDA PARA ARICA
VALDIVIA. . . . . . . 15 DE OCTUBRE
BLANCHARD Y PUELMA Ltda. Agentes en Santiago Huérfanos 1059
CIA. "TRANSPORTES UNIDOS" Estado, esquina Delicias Sub-Agentes en SANTIAGO

C. S. A. V.
SERVICIO MENSUAL A NUEVA YORK EN 18 DIAS
"TENO" SABADO, 23 DE OCTUBRE A LAS 4 P. M.
con escalas en ANTOFAGASTA, IQUIQUE, ARICA, CALLAO, PAYTA y CRISTOBAL.
SERVICIO QUINCENAL A GUAYAQUIL
"HUASCO" SABADO 16 DE OCTUBRE A LAS 4 P. M.
con escalas en Coquimpo, Antofagasta, Gatico, Tocopilla, Iquique, Caleta Buena, Arica y puertos peruanos.
SERVICIO QUINCENAL A PIMENTEL (PERU)
"Cachapoal" Viernes 22 de Octubre a las 6 P. M.
con escalas en Coquimbo, Huasco, Caldera, Chañaral, Taltal, Antofagasta Iquique, Arica y puertos peruanos.
LOS VAPORES DE ESTAS TRES LINEAS TOCAN EN SAN ANTONIO DOS DIAS ANTES DE SU SALIDA DE VALPARAISO PARA EL NORTE
VALPARAISO A PENCO, LOTA, TOME Y TALCAHUANO; SALIDAS DE VALPARAISO TODOS LOS MIERCOLES
COMPAÑIA SUD-AMERICANA DE VAPORES
WESSEL, DUVAL & Co. Huérfanos, esquina Morandé, agentes en Santiago
CIA. TRANSPORTES UNIDOS, Estado, esquina Delicias
WAGNER, CHADWICK & Co., Huérfanos 1153, Sub-Agentes en Santiago
WAGNER, CHADWICK & Co., Agentes en San Antonio

P. S. N. C.
VAPORES PARA EUROPA
Vía Canal de Panamá
ORTEGA . . . 16 de Octubre
ORITA . . . . 30 de Octubre
OROPESA. . 20 de Noviembre
1 P. M. Para Antofagasta, Mejillones, Iquique, Arica Mollendo, Callao, Balboa, Cristóbal La Habana, Coruña, Santander, La Pallice y Liverpool.
Por estos vapores se expenden boletos de segunda clase para Europa y puertos de la costa, a precios convenientes.
VAPORES PARA NUEVA YORK
EBRO. . . 3 de Noviembre
ESEQUIBO. 1.o de Diciembre
EBRO. . . 29 de Diciembre
1 P. M. Para Antofagasta, Iquique, Arica, Mollendo, Callao, Balboa, Salaverry, Payta, Cristóbal, La Habana y Nueva York.
Agustinas 1017 — Casilla 536 SANTIAGO
THE PACIFIC STEAM NAVIGATION Co.
VALPARAISO Calle Blanco — Casilla 24 V
SUB-AGENTES EN SANTIAGO: TRASPORTES UNIDOS, ESTADO ESQUINA ALAMEDA — VILLALONGA, AGUSTINAS N.o 817.

R. M. S. P.
SERVICIO RAPIDO DE LUJO DESDE Buenos Aires a Europa
PROXIMAS SALIDAS DE LOS AFAMADOS VAPORES "A" VIAJES RAPIDOS A LISBOA, EN 18 DIAS; CHERBURGO Y SOUTHAMPTON EN 19 DIAS
"ALMANZORA" . .. . 20 DE OCTUBRE
"ANDES". . .. . 30 de OCTUBRE
"ASTURIAS". . .. . 10 de NOVIEMBRE
"ARLANZA". . .. . 24 de NOVIEMBRE
"AVON". . . . . 3 de DICIEMBRE
PROXIMAS SALIDAS DE LA LINEA "D"
VIAJES DE LLAMADA DESDE VARIOS PUNTOS DE EUROPA SIRIA Y TURQUIA
Desna. . . 21 de Octubre Darro. . . 2 de Diciembre
Demerara 18 de Noviembre Deseado. . 16 de Diciembre

INFORMACIONES CABLEGRAFICAS DEL EXTERIOR

DE NUESTROS CORRESPONSALES ESPECIALES, VIA EASTERN Y ALL AMERICA CABLES INC. DE "THE UNITED PRESS". — LOS ORIGINALES DE TODOS LOS CABLEGRAMAS QUE SE INSERTAN EN ESTA SECCION, ESTAN A DISPOSICION DEL PUBLICO EN ESTA IMPRENTA

EN LA LIGA DE LAS NACIONES

SE INVITARA AL CONSEJO DE LA LIGA A REUNIRSE EN BERLIN

LONDRES, 15. — El corresponsal de la Exchange Telegraph Co. en Berlín, informa que se ha decidido definitivamente que Alemania invite al Consejo de la Liga de las Naciones a reunirse en Berlín en el mes de Marzo.—(U. P.).

FIRMAS A UN PROTOCOLO

GINEBRA, 15. — Bulgaria y Checoeslovaquia han firmado el Protocolo referente a la supresión de la esclavitud.

Con estas dos, son ahora 26 las naciones signatarias del Protocolo. —(U. P.).

LA INCIDENCIA DEL "LOTUS" SERA ENTREGADA AL ARBITRAJE

GINEBRA, 15. -- Después de ocho días de deliberaciones se resolvió entregar al arbitraje la incidencia que suscitó el choque del vapor francés "Lotus" con un barco turco.

El caso se someterá a la Corte permanente del Tribunal Internacional de Justicia.—(U. P.)

REUNION DE LA COMISION DEL DESARME

GINEBRA, 15.— L Secretaría de la Liga de las Naciones ha anunciado que la Comisión Mixta de desarme de la Liga se reunirá en París el 19 a fin de estudiar la escala de limitación de los armamentos basándose para ello en el poder militar de cada país.— (U. P.)

SE PROTESTO EN LA OFICINA INTERNACIONAL DEL TRABAJO DE LA EXPULSION DE 200 OBREROS ITALIANOS

GINEBRA, 15.— El grupo obrero del Consejo Ejecutivo de la Oficina Internacional del Trabajo protestó oficialmente de la supuesta expulsión de 200 trabajadores italianos de las aldeas cercanas a Bolonia por haberse negado a unirse a las uniones fascistas, con lo que sus familias han quedado sin sostén.—(U. P.)

PIERROT
REGIA PRESENTACION
SUPREMA CALIDAD
14 CIGARRILLOS 30 CTVS.

GRAN BRETAÑA

NUEVO GOBERNADOR DE BENGALA

LONDRES, 15. — El presidente del partido conservador, Mr. Francis Standley Jackson, ha sido nombrado nuevo Gobernador de Bengala. — (U. P.).

A LA CONFERENCIA IMPERIAL

SOUTHAMPTON, 15. — Ha llegado Mr. James Coates, Premier de Nueva Zelandia, para participar en la Conferencia Imperial.

Mr. Coates declaró lo siguiente: "Es muy importante que se haga lo posible porque en la Conferencia se presencie la más estrecha unidad del Imperio a fin de hacerlo una gran potencia que favorezca la paz mundial y el progreso de la civilización.—(U. P.)

Lloyd George hablará hoy sobre la renuncia de Asquith

LONDRES, 15.—Al dirigirse a Barnstaple, a fin de pronunciar mañana un discurso en una reunión política, Mr. Lloyd George, dando respuestas a las preguntas que se le formularon respecto de la renuncia de Lord Asquith como co-leader del partido liberal, dijo: "Lo que tengo que decir lo diré mañana en la tarde desde la tribuna política". Al preguntársele lo que diría causaría sensación, Lloyd George respondió: "Esperen para verlo".—(U. P.)

INTERRUPCION DE LAS COMUNICACIONES CABLEGRAFICAS CON NORTE-AMERICA

LONDRES, 15.— Durante toda la mañana, Inglaterra ha estado prácticamente aislada de Norte-América, por la interrupción de las comunicaciones cablegráficas debido a una corriente de tierra, atribuída en parte a los temblores.

Una de las principales Compañías cablegráficas, no pudo aceptar un solo servicio; otra operaba en forma demasiado lenta para asegurar una transmisión razonable; una tercera Compañía transmitía únicamente hasta Halifax.

Se informa que en la línea a Sud-América, la corriente de tierra se notó únicamente en Fayal. Los cables al Oriente, no han sido afectados.— (U. P.)

LA FEDERACION LIBERAL ESCOCESA LAMENTA LA RENUNCIA DE LORD ASQUITH

GLASGOW, 15. — La Federación Liberal Escocesa aprobó una moción de confianza a Lord Oxford, lamentando su renuncia.

Lord Oxford, que llegó esta noche, pronunciará un discurso en la sesión de hoy. En la estación fué recibido en medio de grandes aclamaciones. — (U. P.).

HOLANDA

SE TEME UNA HUELGA MINERA

AMSTERDAM, 15. — Se teme que, en breve, los mineros de Holanda se declaren en huelga debido a la negativa de los propietarios de las minas para concederles la jornada de seis horas los Sábados.

Se dice que esa huelga no tendría relación con los esfuerzos del secretario de la Federación de mineros británicos, Mr. Cook, quien pedía apoyo para los huelguistas ingleses. — (U. P.).

La proseción política española anda ya por dentro

Es posible que la cuestión de la Asamblea vuelva a tratarse en Barcelona.— Una corrida de toros que hubo de suspenderse por la cojera total del ganado español.— Partidarios y contrarios al régimen, se proponían rivalizar al margen del redondel, en exponer sus ideas.

(De nuestros corresponsales especiales, exclusivo para "La Nación")

PARIS, 15.—Una ingeniosa caricatura, publicada en el pueblo gallego de Vigo, representa dos aldeanos, esperando en la puerta de una iglesia. Uno de ellos pregunta: "Pero sae o non sae a precesion". A lo que el otro contenta: "Agora non pode tardar, porque ya anda por dentro".

Quiz; si el caricaturista gallego Maside ha tenido acierto al interpretar la actualidad política española, porque, efectivamente, parece que la procesión ya anda por dentro.

Desde que Primo de Rivera declaró en su viaje a Extremadura que "la Asamblea no le preocupaba por el momento; pero sí mucho más, otros asuntos", se comprendió que había sido relegado a segundo término el proyectado Parlamento, cuyo decreto de constitución lo anunció él precisamente para el 16 de Setiembre, inmediatamente después del plebiscito nacional, cuyo grandioso éxito motivó tantos comentarios irónicos fuera de España.

Después de conocerse el aplazamiento de la constitución de la Asamblea Nacional, bastaría pulsar la actitud de los defensores más firmes de la monarquía, para apreciar que el síntoma parece significativo.

"El Debate", diario derechista que ha apoyado resueltamente a la dictadura desde el golpe de Estado y que es uno de los más vigorosos sostenes de la monarquía, ha hecdo recientemente un comentario sobre la proyectada Asamblea Legislativa, afirmando que es necesaria "una asamblea verdaderamente nacional, elegida sin exclusión de nadie". Ello parece una contestación a lo manifestado por el Marqués de Estella, que declaró excluídos de la Asamblea a los antiguos políticos. "Tendría que ver—dijo—después de tres años de Gobierno, que fuéramos a someter nuestro juicio a quienes no supieron gobernar".

Además, el Gobierno estima que existen dos clases de ciudadanos, y lo declara con esta franqueza: "a una clase pertenecen los españoles que no han gobernado y a la otra los que compartieron las responsabilidades ministeriales antes del trece de Setiembre".

Pero el diario más entusiasta defensor de la monarquía es el "Abecé", cuyo director, Lucaterna, está en constante comunicación con el Rey. Su último artículo publicado, relativo a la proyectada Asamblea Legislativa, se juzga sintomático, porque también se pronuncia por la necesidad de requerir el voto popular, es decir, contra el propósito de nombrar diputados por real orden.

"Es indispensable — dice—recurrir a la voluntad nacional para representarla legítimamente, como medio de poner término a este régimen excepcional."

El aplazamiento de la constitución de la Asamblea Parlamentaria se conoció después del Consejo presidido por el Rey en San Sebastián.

Quizá vuelva a tratarse este asunto en otro Consejo presidido por el Rey en Barcelona.

El aplazamiento de la Asamblea comparte los comentarios españoles con un episodio aparentemente insignificante: la suspensión de la corrida de toros a beneficio de la Cruz Roja. Se preparaba un gran espectáculo, al cual asistirían los reyes y el Marqués de Estella. La razón que se dió de la suspensión de la corrida fué que se encontraban cojos todos los toros que iban a lidiar.

Esto causó gran sorpresa, pues no podía suponerse que estuvieran cojos los toros de todas las ganaderías españolas.

Entonces se supo que elementos ministeriales habían adquirido miles de billetes para la corrida, con el propósito de rendir un homenaje a los reyes y a Primo de Rivera; pero otros elementos adquirieron también otros tantos billetes para realizar una contra-manifestación. Se dice que se proponían concurrir muchos artilleros. Al prepararse el gran espectáculo, los veterinarios declararon cojos a todos los toros, por lo cual hubo de desistirse de la fiesta. Hay muchos otros detalles que pueden ser sintomáticos y que no salen a la superficie.

Quiz; tiene razón el aldeano que afirma en la puerta de la iglesia de Vigo: "La procesión ya anda por dentro"..—(Especial).

Resultados de la Conferencia de Agencias Noticiosas

Se acordó la igualdad de las agencias independientes con las "aliadas", es decir, las protegidas por los Gobiernos. — Acuerdo sobre la propiedad de las noticias. Se recomendó el desarollo de la transmisión radiotelegráfica de las noticias.— Exposición escrita del Presidente de la "United Press Associations".

NUEVA YORK, 15.— La United Press Associations ha dado a la publicidad hoy las siguientes declaraciones que resumen el progreso de sus actividades:

El desarrollo del servicio de la United Press, como asimismo el de su influencia y prestigio en todo el mundo, está indicado por numerosos factores.

Recientemente, poseía en Estados Unidos cerca de 90,000 millas de líneas telegráficas reservadas especialmente para ella, incluso líneas dobles con máquinas impresoras de alta velocidad capaces de dar 60 palabras por minuto. También posee la United Press líneas arrendadas de su exclusividad, dedicadas a las noticias comerciales, financieras y deportivas.

Varios clientes reciben la totalidad del servicio cablegráfico directo de la Unitted Press durante las horas de mayor movimiento del "día noticioso".

Cuando trabajan todas las líneas, estos clientes reciben de la United Press 150 palabras por minuto, o sea, 9,000 por hora.

El total de clientes de la United Press es aproximadamente de 1,100 y sirve a 36 países, sin contar a Estados Unidos y sus posesiones.

La United Press cuenta con 34 oficinas en Estados Unidos y 26 en el exterior.

El servicio extranjero se ha expandido recientemente en forma rápida, entrando en él Italia, Suecia ,Noruega, Dinamarca y las Filipinas, en donde sirve a 7 diarios de Manila.

Un ejemplo del prestigio de la United Press en la prensa mundial se tuvo recientemente en la Conferencia de Agencias Noticiosas celebrada en Ginebra, en donde Mr. Roy Howard, representante de la United Press, fué elegido presidente del Comité de Unión, que fué el único Comité designado por la citada conferencia. Mr. Howard encabezó en Ginebra el grupo de las agencias independientes de todo control de los Gobiernos en cada lucha, que se entabló en favor de los principios conducentes a obtener una mayor libertad de la prensa.

Mr. Roy Howard, Presidente de la Junta de Directores de la United Press ha preparado la siguiente declaración sobre los resultados alcanzados:

"Se dieron importantes pasos hacia el desarrollo progresivo de las asociaciones periodísticas en el mundo, especialmente para conseguir la igualdad de las asociaciones de prensa independientes del control de los Gobiernos con las protegidas.

"En la reunión celebrada en Ginebra que fué convocada por la Liga a indicación del delegado chileno señor Yáñez, participaron por primera vez a los representantes de las agencias independientes, y de las agencias europeas que durante los últimos años se han caracterizado por sus conecciones oficiales o semi oficiales con los Gobiernos. Se cree que de esta importante conferencia resultarán efectos de vasto alcance.

"En todas las reuniones se trató de llegar a acuerdos que dieran una libertad más completa a la prensa mundial y una información más exacta y verídica de las noticias mundiales.

"Las asociaciones aliadas pu cuatro decisiones importantes: la primera, apoyada enérgicamente por las agencias independientes, referente a que los procedimientos de la Comisión deberían ser públicos, con derecho a darles plena publicidad.

"Las asociaciones aliadas desieron objeciones a ser designadas como agencias "oficiales" y las asociaciones de prensa independientes aceptaron el término "agencias aliadas".

"La segunda, fué adoptada por unanimidad y estableció el derecho de propiedad sobre las noticias. El principio adoptado establece que las noticias obtenidas por un diario o agencia noticiosa, como resultado de su propio esfuerzo son de propiedad de ese diario o agencia noticiosa mientras conserven su valor comercial.

"La Comisión pidió que la Liga solicite de todos los Gobiernos que dicten legislaciones internas que contengan este principio y dió otros pasos, tales como los destinados a evitar la competencia incorrecta y el hurto de despachos noticiosos.

"En segundo lugar, la Comisión acordó por unanimidad que las noticias oficiales emanadas de los Gobiernos deberían ser de propiedad pública y no podían ser dadas a propiedad exclusiva a un solo periódico, ni a una sola agencia noticiosa ni a un grupo determinado de agencias. La lucha por este principio fué iniciada por el representante de la United Press y apoyada enérgicamente por los delegados de las demás agencias independientes. Estos delegados manifestaron que estaban combatiendo contra la práctica de algunos estados europeos de dar al público las noticias oficiales únicamente por intermedio de la agencia oficial del Gobierno, estableciendo así un monopolio de tales noticias a favor de agencias determinadas.

"En tercer término, la Comisión se pronunció firmemente y por unanimidad en el sentido de que se alentara el desarrollo de la tramitación de noticias de radio, recomendando el establecimiento de una legislación nacional o internacional para salvaguardar el carácter privado, sagrado y legal de las noticias así transmitidas.

"Entre las decisiones unánimes adoptadas por la Comisión, figura la moción presentada por el delegado de la United Press, pidiendo que todos los Gobiernos trasmitan los mensajes de prensa sin preferencia de prioridad y en exacto orden de entrega; de manera que cualquiera agencia o diario que presente primero un despacho sobre cualquiera noticia o acontecimiento obtenga la recompensa de su energía emprenderora.

"16 asociaciones de prensa estaban representadas en la reunión, en donde fueron agrupadas en agencias independientes y agencias aliadas. Las agencias independientes eran la United Press, la Exchange Telegraph C., la Agencia Radio, de Francia; la Nippon Dempo Tsushinsha, del Japón; la Telegraph Co., de Alemania; y la Central News Agency, de Londres. El grupo aliado lo componían las Agencias Havas y Stefani, la Associated Press, las agencias Reuters y Wolff y la Rengo Agency del Japón.

Las agencias suiza, sueca y serbia y la Agencia Americana, que no son definitivamente aliadas, votaron ordinariamente con las agencias aliadas".—(U. P.)

LAS INCIDENCIAS DE LA DIETA PRUSIANA

Se teme que el convenio aprobado, signifique la vuelta del ex-Kaiser a Alemania

BERLIN, 15.— La ley de compromiso aprobada por la Dieta prusiana entregará a los Hohenzollern propiedadts que los mismos Hohenzollern antes de la guerra estimaban en un valor superior a 125 millones de marcos oro.

Según la ley de los Hohenzollern reciben aproximadamente 300,000 acres de tierras una serie de villas, valiosos tesoros de arte, el fondo de crédito de la familia, la mitad de del fondo de crédito de la corona, la totalidad de los fondos privados aparte de 15 millones de marcos oro.— (U. P.)

BERLIN, 15. — La ley aprobada por la Dieta prusiana referente al arreglo con la familia de los Hohenzollern, contiene además una cláusula que, a pesar de las negativas oficiales, se cree que pronostica la vuelta del ex-Kaiser Guillermo II a Alemania.

La cláusula citada estipula que la esposa del ex-Kaiser recibirá el castillo de Homburg von der Houehe, cerca de Frankfort, como lugar de su residencia y por toda su vida.

Aún cuanto los funcionarios declaran que la insistencia de Guillermo de Hohenzollern en cuanto a esta cláusula, es solamente un asunto de prestigio, el "Berliner Tageblatt" expresa su temor de que ella augure el regreso del ex-emperador.

En la esperanza de obstaculizar la aprobación de la ley, los comunistas pusieron en juego una obstrucción sistemática.

En primer lugar, los comunistas propusieron, aunque sin resultado, la disolución de la Dieta, y en seguida, que a cada orador se le concedieran dos horas para el desarrollo de su tema.

Por último, el presidente de la Dieta negó a los comunistas el derecho para ocupar la tribuna de los diputados. — (U. P.).

Anoche llegó a Santiago el Sr. don Eliodoro Yáñez

EN LA ESTACION DEL NORTE FUE SALUDADO POR UN GRUPO NUMEROSO DE SUS AMIGOS Y POR TODO EL PERSONAL DE "LA NACION"

El señor don Eliodoro Yáñez, rodeado de los amigos y del personal de este diario, que lo saludaron anoche en la Estación Mapocho

Por la combinación transandina de anoche arribó a esta capital procedente de Buenos Aires, el señor don Eliodoro Yáñez, quien, como se sabe, ha estado ausente del país por espacio de más de un año en cumplimiento de la misión que el Gobierno le encomendara ante la Liga de las Naciones.

Durante el viaje de regreso al país, el señor Yáñez ha sido objeto de especiales atenciones de parte de las autoridades y la sociedad del Brasil y Argentina, y la prensa de estos países, ha acogido la opinión del estadista y político chileno sobre política internacional americana y sobre la Liga de las Naciones, que han sido muy comentadas.

En la Estación Mapocho esperaban anoche al señor Yáñez, además de su familia, un grupo numeroso de amigos. Por su parte, el personal de este diario, suspendió por una hora sus labores a fin de concurrir a la Estación del Norte y presentar sus saludos al propietario de la Empresa.

Cuando el señor Yáñez descendió del tren acompañado de su hijo Alvaro fué saludado por cada una de las personas que habían ido a esperarle, saludos que el viajero agradeció con palabras llenas de emoción.

Desde la Estación el señor Yáñez se trasladó hasta su casa habitación donde la familia ofreció un té a un grupo de sus relaciones.

¿A QUE SE DEBE LA INTERRUPCION DEL CABLE NORTE DEL ATLANTICO?

Explicaciones científicas sobre las perturbaciones magnéticas

(De Lloyd Allen, especial para "La Nación")

NUEVA YORK, 15.—Mientras la oficina federal de informaciones geodésicas trata de reunir datos respecto de la perturbación magnética que afecto hoy el sistema de cables en el Norte del Atlántico, interrumpiendo el tráfico debido a "corrientes terrestres", el profesor Michale Idvorsky Pupin, célebre sabio norteamericano, miembro del Consejo nacional de investigaciones y asesor científico de uno de los mayores consorcios cablegráficos, manifestó al corresponsal que esa manifestación magnética se debía "indudablemente a las manchas solares que emiten descargas magnéticas, las que provocan manifestaciones que pueden perfectamente apreciarse en la tierra".

Declaró que el hecho de que la perturbación no se hubiera hecho extensiva a los cables entre la América del Norte y la del Sur, a pesar de haberse observado claramente la existencia de una actividad magnética poco común, se debía a que las líneas corrían de Norte a Sur y no de Este a Oeste.

El profesor A. M. Low, conocido sabio y experto radiotelegráfico de Londres, manifestó por su parte:

"Es indudable que las manchas solares pueden tener relación lejana con los grandes huracanes, ciclones, etc., más bien que con los temblores, porque, sin duda alguna, cualquiera peculiaridad del calor solar tiene que afectar a los electrones que se encuentran cerca de la superficie de la tierra, siendo lo más probable que, por lo menos, ocasionen parcialmente las corrientes terrestres que han perturbado a los cables".— (Loyd Allen).

ITALIA

REASUMIO SU PUESTO EL EMBAJADOR FRANCES

ROMA, 15. — Llegó el Embajador francés ante el Quirinal, M. Besnard, quien viene a hacerse cargo nuevamente de su puesto. Con esto quedan desvirtuados los rumores de su retiro y de su reemplazo por el ex-Embajador en Londres, M. de Saint Aulaire. —(U. P.).

RIBEIRO BARROS INICIARA SU RAID MAÑANA

GENOVA, 15. — El aviador brisileño, Ribeiro de Barros, ha decidido, en forma definitiva, iniciar su raid el Domingo. — (U. P.).

EL TENIENTE RIVEIRO DE BARROS INICIARA HOY SU RAID AL BRASIL

GENOVA, 15.— Se anuncia que el aviador brasileño Riveiro de Barros iniciará mañana temprano su raid al Brasil, siempre que las condiciones del tiempo se lo permitan.—(U. P.)

TRAZADO DEL FERROCARRIL TRANS-ETIOPICO

ROMA, 15.—Por primera vez ha sido publicado el plan del ferrocarril trans-etiópico que Italia se propone construir con el objeto de unir sus posesiones de Eritrea y la tierra de Somalí.

El trazo del proyectado ferrocarril comienza en Massau, toca en Eaghin, cruza la parte Occidental de la meseta de Etiopía pasando por su antigua capital Gondar.

En seguida sigue por la costa Occidental del lago Tsana y atraviesa el fertilísimo valle de Nilo Azul para llegar a la meseta de Omo y a la costa norte del lago Margarita. A continuación, la línea toma hacia el Este, entre el río Scebel y el canal Doria, para terminar en Lugh, tierra de Somali.

En consecuencia, el ferrocarril atravesaría a Abisinia en toda su extensión y serviría para llevar el comercio de la meseta de Etiopía hacia el océano Indico.—(U. P.)

SE HA CLAUSURADO LA CONVENCION DE AERONAUTICA

ROMA, 15.— A las seis de la tarde puso término a sus sesiones la Convención Internacional de la Federación de Aeronáutica.

La Convención reeligió presidente al conde Lavaulx, de Francia; vice-presidente al señor Discalles.

Este último en un discurso declaró que sólo en caso de que la aviación civil del mundo cooperara a un ventajoso progreso internacional con lo que se facilitaría el intercurso de las comunicaciones.—(U. P.)

ROMA, 15. — El Sumo pontífice ha dado instrucciones al nuevo nuncio en Argentino, monseñor Cortesi, para que apresure su partida a Buenos Aires donde se posesionará de su cargo.

En la próxima semana monseñor Cortesi irá a Roma e inmediatamente despues seguirá viaje a Buenos Aires.—(U. P.)

RUSIA

"PRAVDA" HACE UN LLAMADO A LA OPOSICION

MOSCU, 15. — "Pravda", órgano del partido comunista, editorialmente conmina a la oposición a fin de que admita que ha cometido un error y de la seguridad de que, no tratará de repetir su esfuerzo para establecer fracciones dentro del partido, manifestando que, de otro modo, perderán el último vestigio de influencia.

Se cree que esto no es una amenaza de expulsión del partido pero sí que puede traducirse en la relegación de los opositores, a puestos de menor importancia.—

TRAGICO ACCIDENTE FERROVIARIO POR RETIRO DE UN RIEL

LENINGRADO, 15.— Seis personas resultaron muertas y cinco heridas en un accidente ferroviario ocurrido en un tren que iba en dirección a Pskoff.

El accidente se debió a que uno de los rieles había sido retirado de la vía.—(U. P.)

MARRUECOS

EL GENERAL SANJURJO SE MANIFIESTA OPTIMITA

MADRID, 15.— Informaciones de Tetuán anuncian que el general Sanjurjo ha manifestado optimismo respecto de la situación en l azona española de Marruecos.

El general ha dicho: 'Está casi resuelto el problema militar. El desarme del Riff es completo y sólo falta terminarlo en Kebala".

El mencionado jefe ha dicho además que se propone dejar a Marruecos en grandes condiciones de seguridad y completamente desarmado. También se evitará el contrabando de armamentos. En Yebala falta recoger diez mil rifles y una vez que ese armamento esté en poder de los españoles el problema quedará ultimado. Además se abrirán líneas de comunicación que contribuirán a extirpar el bandolerismo. Los cabecillas Kortito, Jeriro y artiti, completamente desprestigiados se han refugiado en las montañas.— (U.

Sporting Club
TABACO HABANO
$1.20 LA CAJETILLA

POLONIA

ESTRECHAMIENTO DE RELACIONES GERMANO - POLACAS

VARSOVIA, 15.— El Ministro de Relaciones Exteriores, señor Zalewski, en una entrevista concedida a la prensa, se mostró optimismo respecto de la conclusión del tratado comercial germano-polaco, cuyas negociaciones se reanudarán inmediatamente.

El citado Ministro está complacido por la reciente cordialidad evidenciada entre Alemania y Polonia y negó rotundamente el rumor de que Polonia está comprometida en actividades en contra del Gobierno del Soviet, dirigida por Gran Bretaña.—(U. P.)

EN EL SORTEO
del amoblado de Dormitorio que se efectuó ayer, a las 2 1|2 P. M., en los salones de "El Mercurio", resultó premiado el número
348,533
El poseedor puede reclamarlo en Huérfanos 1189.
ALMACENES ECONOMICOS
HAY UNO CERCA DE SU CASA

COMO FABRICANTES
Y con el prestigio conseguido ante nuestros clientes, los precios y calidades de los SOMBREROS DE PAJA y PANO para la temporada de Primavera y Verano, no han podido tener competidor posible.
INVITAMOS A USTED Y SERA EL BENEFICIADO
FABRICA NACIONAL DE GORRAS Y SOMBREROS, DELICIAS 2636, FRENTE A LIBERTAD
SUCURSALES SOMBRERERIAS ROSENBLITT:
PUENTE 316 Casi esquina Santo Domingo
DELICIAS 2818 Entre Bascuñán y San Alfonso
SAN DIEGO 1140 Pasado Avenida Matta
SAN DIEGO 2007 Al llegar a Franklin
NAHUM ROSENBLITT.

INFORMACIONES CABLEGRAFICAS DEL EXTERIOR

ALL AMERICA CABLES INC. DE "THE UNITED PRESS". — LOS O ALL AMERICA CABLES INC. DE "THE UNITED PRESS". — LOS O RIGINALES DE TODOS LOS CABLEGRAMAS QUE SE INSERTAN EN ESTA SECCION, ESTAN A DISPOSICION DEL PUBLICO EN ESTA IMPRENTA

Se pedirá la colaboración de todas las fuerzas armadas de EE. UU. para combatir el bandolerismo

El Director General de Correos propone enérgica medida.— La Comisión Criminal de Nueva York, encarece la revisión total del Código Criminal

(Correspondencia cablegráfica de E. P. Sterling, exclusiva para "La Nación")

WASHINGTON, 15.— Los asesinatos por medio de ametralladoras y los recientes sucesos que demuestran cuan bien organizado está el bandolerismo en Nueva York, Chicago y San Francisco, han hecho que se aumenten, en todo el país, los esfuerzos tendientes a reprimir el aumento de la ola de crímenes que ha sido señalado por asesinatos premiditados y robos audaces en pleno día.

El Gabinete del Presidente Coolidge discutió hoy las medidas que podían adoptarse para proteger a los servicios postales de los Estados Unidos, que tanto han tenido que sufrir como consecuencia de ese recrudecimiento de bandolerismo.

El Director General de Correos, Mr. New, después de la sesión del gabinete declaró que se pondría término a esos robos de malas postales "aun cuando para hacerlo fuera preciso emplear todo el ejército y la marina".

El Director General de Correos propuso las siguientes medidas:

1.o Promulgación de una ley que estipula pena de muerte para cualquiera que intente, a mano armada, un robo contra el Correo.

2.o Aumentar los camiones armados, suministrarles más guardias y dotar a los empleados de mejores armas.

3.o Pedir a los grandes negociantes que paguen a sus empleados con cheques en vez de hacerlo en dinero efectivo, eliminando así las grandes remesas de dinero que son las que fomentan los robos.

La Comisión criminal de Nueva York, después de oír las opiniones de los más destacados juristas encarece la completa revisión del Código Criminal en forma que establezca penas más severas y procedimientos más rápidos. Además hizo notar que ametralladoras semejantes a las usadas por los bandidos pueden adquirirse fácilmente en Nueva York y otras ciudades por 250 dólares.

La ciudad de Chicago estudia la posibilidad de solicitar la ayuda del Gobierno federal para reprimir las actividades ilegales y, en especial, las luchas entre contrabandistas rivales.

Los habitantes de Chicago han formado una organización para ayudar a las autoridades en la reunión de pruebas para poder perseguir a los criminales cuyo castigo se ve imposibilitado por supuestas relaciones políticas.

En San Francisco las autoridades arrestaron a más de 300 sospechosos y delegaron a centenares de ciudadanos entre los que figuraban aviadores comerciales, para ayudar a la expulsión de los criminales.

Las recientes estadísticas demuestran que la mayoría de los criminales son menores de 20 años, lo que se explica:

1.o Por la pérdida de influencia de los padres, observada desde la guerra;

2.o Por el aumento de la costumbre, en ambos sexos, de beber licores en privado, costumbre popularizada por la ley seca y que ha traído como consecuencia que se pierda el respeto a las otras leyes.

3.o La facilidad con que el castigo puede ser postergado indefinidamente y aún más, evitado, gracias a las actividades de abogados inteligentes pero inescrupulosos ayudados por leyes anticuadas.

4.o Por la glorificación de la carrera de los criminales célebres, en cierta prensa.

Es invariable el hecho que, después de un crimen al cual se ha dado amplia publicidad, ocurren muchos otros que tienen con él cierta semejanza.—**E. P. Sterling.**

SUIZA

POSTERGACION DE UN PROCESO

GINEBRA, 15. — Se ha postergado indefinidamente el proceso en contra de Ivan de Justo acusado de abofetear al premier checoeslovaco, conde Bethlen.

Esta postergación se debe a que el acusado se encuentra en París gravemente enfermo y no podría asistir al proceso.—(U. P.)

AUSTRIA

¿QUIEN ORGANIZARA EL NUEVO GABINETE?

VIENA, 15. — La renuncia del Gabinete se produjo a raíz del últimátum de los empleados públicos, que se proponen declararse en huelga mañana a mediodía.

Probablemente el señor Seipel será el nuevo Premier. — (U. P.).

FRANCIA

EL PREMIO ECLIPSE

PARIS, 15.— En Maisón Laffitte se corrió hoy el premio Eclipse, 1,200 metros, con una recompensa de 40 mil francos.

En la citada carrera llegó 1.o Basilique, de Rothschilds; 2.o Fairy Legend, de Davis y 3.o Adds Ababa, de M. Druesnes.— (U. P.)

PORTUGAL

LISBOA, 15.— **Alemania pagará al Portugal en 1927, por concepto de reparaciones la suma de 7.000,000 de marcos oro** — (U. P.)

ESPAÑA

PREPARATIVOS PARA EL CENTENARIO DE GOYA

MADRID, 15.— A pesar de que se encuentra año y medio distante, España se apronta para la celebración del centenario de uno de sus más famosos pintores, Francisco de Goya y Lucientes, que murió el 16 de Abril de 1828.

Goya ha legado a su patria un maravilloso tesoro artístico que representa la vida nacional durante el siglo XIX mucho mejor de lo que logran hacerlo otras reliquias de aquella época.

Siendo universalmente conocido, no hay duda, de que el centenario de Goya, tanto en Europa como en América especialmente, constituirá el más grande de los homenajes que se puede rendir a la memoria de un maestro de una grandiosidad tal como la del citado artista.—(U. P.)

AYER SE REGISTRARON DOS TERREMOTOS

TOLEDO, 15. — Se registraron hoy dos terremotos análogos a los registrados ayer, con su epicentro a 9,000 kilómetros de distancia. — (U. P.).

El ateneo inaugura sus clases

MADRID, 15. — El Ateneo ha inaugurado sus clases. Existe el propósito de que reanude su vida de Academia que se suspendió en la primavera de 1924.

Es probable que el marqués de Estella presida la primera sesión.

Se dice que sus actividades están ahora encuadradas en normas apolíticas y que se concederá a la Junta General la facultad de elegir, nuevamente los cargos directivos.—(U. P.)

ALFONSO XIII Y PRIMO DE RIVERA EN BARCELONA

BARCELONA, 15.— Tras un breve descanso en el palacio de Peddalbes el rey, acompañado del general Primo de Rivera, se trasladó al Ayuntamiento en cuyos salones se efectuaba la sesión de Vigésico Congreso Internacional de Transportes.

Los congresales acogieron al rey con grandes aplausos, ocupando el soberano la presidencia.

En seguida, el presidente del Congreso, señor Lanater agradeció al monarca su asistencia y, a continuación, el general Primo de Rivera expresó la complacencia del rey por haber llegado a tiempo para clausurar el Congreso.

Añadió que la satisfacción del rey era mayor por la acogida que le había brindado el pueblo de Barcelona y terminó haciendo votos porque los trabajos del Congreso se traduzcan en mejoras beneficiosas para el mundo entero.

Finalmente, el rey, después de breves palabras en que felicitó a los delegados y les agradeció la recepción que le habían tributado, declaró clausurado el Congreso.—(U. P.)

BRASIL

IMPOSIBILIDAD DE UN CONFLICTO ARMADO EN SURAMERICA

RIO DE JANEIRO, 15.— El diario "O Jornal do Brasil" dice en un editorial: "Cuando más reflexionamos en los varios aspectos de la política suramericana, más nos convencemos de que nada justifica la probabilidad de un conflicto armado."

"Solamente el asunto de Tacna y Arica nos causa aprehensiones y aún esa cuestión terminará por resolverse dentro de bases justas y equitativas merced al patriotismo de los gobiernos interesados". —(U. P.)

LA BUBONICA EN PARANAGUA

RIO DE JANEIRO, 15.— Se dice que la bubónica ha aparecido en forma alarmante en Paranagua. Los habitantes pudientes de la región están emigrando.—(U. P.)

ESTADOS UNIDOS

SE CUBRIO EL EMPRESTITO DE ANTIOQUIA

NUEVA YORK, 15. — La firma bancaria Blair y Co., ha anunciado que el empréstit ode Antioquía en bonos, por valor de tres millones de dólares, se cubrió rápidamente y con exceso. — (U. P.).

LA HUELGA BRITANICA HACE SUBIR LOS FLETES NAVALES

NUEVA YORK, 15. — En menos de tres meses se ha duplicado el valor de los fletes de los cereales procedentes de Argentina, debiéndose esto a la escasez de buques provocada por la falta de envíos de carbón de Inglaterra a la República Argentina, envíos que antes se hacían por buques aislados que, a la vuelta, regresaban cargados de cereales.

Los fletes suben diariamente por cuanto los cargamentos de granos han tenido que restringirse ya que los vapores pertenecientes a líneas regulares y los buques aislados tienen que llegar cargados de lastre.—(U. P.)

EL SEÑOR SALOMON SE DIRIGIRA A LONDRES

WASHINGTON, 15.— Han terminado los servicios que el señor Alberto Salomón prestaba en su calidad de consejero legal del Embajador del Perú en el asunto de Tacna y Arica desde el mes de Junio último.

El señor Salomón se dirigirá a Londres inmediatamente por asuntos personales y con el objeto de visitar al Cónsul peruano en Londres, su pariente, que se encuentra enfermo.—(U. P.)

La intervención del Dr. Salomón en la cuestión de Tacna y Arica ha terminado

WASHINGTON, 15.— El doctor Alberto Salomón, confirmó al representante de la "United Press", que su intervención en las negociaciones referentes a la cuestión de Tacna y Arica, había terminado definitivamente, noticia ésta que causó sorpresa, ya que últimamente había sido acreditado ante el Departamento de Estado como Consejero Especial de la Embajada peruana.

El señor Salomón, declaró:

"Durante mis cuatro meses de estadía en Washington y de contacto con el Secretario del Departamento de Estado, Mr. Kellogg, he quedado hondamente impresionado por el fervor de su deseo sincero de solucionar la disputa de Tacna y Arica.

"Espero que las actuales negociaciones serán llevadas a una conclusión satisfactoria".

Oficialmente, no se ha comentado la terminación de los servicios del doctor Salomón.— (U. P.)

COLOMBIA

BOGOTA, 15.— **Se ha iniciado un crudo invierno en todo el país.**

El río Magdalena ha comenzado a crecer y la navegación en él ha vuelto a reanudarse.—(U. P.)

BOGOTA, 15.— **El Congreso Nacional ha prorrogado su período de sesiones por treinta días** — (U.

BOGOTA, 15.— **El señor Vásquez Cobo ha manifestado que no renunciará a la construcción del ferrocarril al Pacífico** y que se dedicará a terminarlo.—(U. P.)

BOGOTA, 15.— **El Ministro de Guerra ha condecorado con la Cruz de Bocayó** al Encargado de Negocios de Venezuela, señor Andrés Delaroser.—(U. P.)

EL COMITE MINERO BRITANICO NOMBRO UN "CONSEJO CENTRAL DE GUERRA"

Aumenta el número de los que reanudan el trabajo.—Violentos choques entre la policía y los mineros

LONDRES, 15. — Informaciones de origen fidedigno anuncian que el número de obreros de las minas de carbón que se encuentran trabajando es de 236,892, lo que acusa un aumento, desde anoche, de 6,289, durante la noche.—(U. P.).

LONDRES, 15. — El Comité Ejecutivo de los mineros ha anunciado oficialmente que se ha constituído como "Consejo central de guerra" y que efectuará su primera reunión en Nottingham el Martes próximo.

Los ferroviarios de Blyth han solicitado una reunión general extraordinaria de la Unión Nacional de ferroviarios, con el objeto de llegar a un acuerdo para no transportar carbón

A mediodía, el Partido Laborista puso término a su Congreso que dura cinco días, en Margate, y aprobó una moción en la que denuncia que la Administración ha sido defraudada por el Ministro de Salud, Mr. Neville Chamberlain. La autora de la moción, Miss Susan Lawrence, miembro de la Cámara de los Comunes, aseguró que Mr. Neville Chamberlain trataba de que los mineros, y las personas que de ellos dependen, se mueran de hambre. — (U. P.).

LONDRES, 15.— Quinientos mi-
LONDRE, 15.— Quinientos mineros se lanzaron repentinamen- por el flanco de una montaña donde está ubicada la mina de carbón "Cymer" cerca de Port Talbot, que trabaja actualmente bajo la protección de la policía.

Los mineros, armados de palos y piedras casi dominaron a la policía alcanzando a herir a 11 de ellos en el primer ataque. Fueron rechazados por los defensores de la propiedad pero lograron rehacer sus filas y volver al ataque. La llegada oportuna de refuerzos de policía hizo dispersar a los atacantes que lazaban enormes piedras por el flanco de la montaña a medida que se retiraban. Con esta avalancha de piedras hirieron a cuatro policías más.

Ambulancias y varios médicos de los alrededores se apresuraron a llegar al sitio del desórden para prestar sus auxilios a los numerosos heridos.—(U. P.)

INFORMACIONES COMERCIALES E INDUSTRIALES,

CAMBIOS

NUEVA YORK, 15. — Hoy se cotizaron los cambios siguientes con los países que se indican a continuación:

Argentina, 40.90 centavos oro por peso; Chile, 12.25 centavos oro por peso; Japón, 48.48 centavos oro por yen; Perú, 3.59 dólares por libra peruana; Brasil, 13.56 centavos oro por milreis; Suecia, 26.72 centavos oro por corona; Noruega, 23.91 centavos oro por corona; Dinamarca, 26.60 centavos oro por corona; Austria, 14.125 centavos oro por corona; Portugal, 5.20 centavos oro por escudo.—(U. P.)

NUEVA YORK, 15. — Hoy se cotizaron los cambios siguientes, con los países que se indican:

Inglaterra, 4.85 dólares por libra; Francia, 2.87 centavos oro por franco; Italia, 4.06 1|2 centavos oro por lira; Bélgica, 2.79 1|2 centavos oro por franco; Suiza, 19.32 centavos oro por franco; Alemania, 23.81 centavos oro por marco oro; España, 15.21 centavos oro por peseta; Yugoeslavia, 1.77 centavos oro por dinar. —(U. P.).

CAUCHO

LONDRES, 15.—El caucho se cotizó hoy a razón de [illegible] chelín 9d la lámina, tipo standard.—(U. P.)

METALES

NUEVA YORK, 15. — Los metales que se indican a continuación quedaron en los precios siguientes:

Estaño, 71.75 centavos oro por libra; cobre, 14.15 centavos oro por libra. — (U. P.).

LONDRES, 15.—Los metales que se indican a continuación fueron cotizados como sigue:

Cobre standard, al contado, la tonelada, £ 58.8.9; Estaño standard, al contado, la tonelada, 321.2.6; Zinc extranjero, al contado, la tonelada, 34.11.3; Plomo extranjero, al contado, la tonelada, 31.13.9; Plata en barras, pago contra entrega, 25d 1|8; Mercurio, la botella, 15.17.6; Tungsteno, la unidad, 15.9.

ALGODON

NUEVA YORK, 15. — El algodón se cotizó en la forma siguiente:

Para entrega en Octubre, no se fijó precio; para entrega en Diciembre, 13.33 centavos oro por libra; para entrega en Enero, 13.42 centavos oro por libra; para entrega en Marzo, 13.65 centavor oro por libra; para entrega en Mayo, 13.87 centavos oro por libra; para entrega en Junio, 14.10 centavos oro por libra. —(U. P.).

ACCIONES

NUEVA YORK, 15. — Hoy se cotizaron los títulos que se indican a los siguientes precios:

American Metal Co., no se cotizó; American Smelting and Refining Co., 129 1|2; American Woolen Co., 28; Ferrocarril Atchinson de Santa Fé, 143; American Telegraph and Telephone, 146; Anaconda Copper Co., 45 1|8; Allis Chalmers Co., 86; Chile Copper Co., 32; Cerro de Pasco Copper Co., 63 3|8; Continental Oil Co., 18 7|8; Central Leather Co., 8; Dupont de Nemours, 324; Dodge Brothers, 22 1|2; General Motors, 149 1|2; Great Western Sugar, 98 3|4; General Electric Co., 81; Hudson Motors, 47 5|8; International General Co., 48 1|2; International Harvester Co., 127; Kennecott Copper Co., 60 1|4; Missouri Pacific Railway Co., 37 7|8; National City Bank, 613; Standard Oil Co., of. N. Y., 41 3|4; Standard Oil of California, 60 7|8; Southern Pacific Railway Co., 103 5|8; Studebaker Corporation, 53 3|8; Union Pacific Railway, 160; United States Asphalt Co., 74; United States Steel Corp., 138 5|8; International Railroad Car Co., 26 1|2. — (U. P.).

ANIMALES EN PIE

CHICAGO, 15. — Las animales en pie se cotizaron en la forma siguiente:

Novillos, 12.65 centavos oro por libra; Terneros de un año, 12.50 oro por libra; Terneras, 13.50 centavos oro por libra.—(U. P.)

GRANOS

CHICAGO, 15. — Los granos que se indican a continuación quedaron en los precios siguientes:

Trigo, por bushel, para entrega en Octubre, 1.39 3|4; para entrega en Diciembre, 1.43 7|8; Maíz, para entrega en Octubre 0.76 3|8; para entrega en Diciembre, 0.84 1|8;

Avena, para entrega en Octubre 0.43 5|8; para entrega en Diciembre, 0.47 3|4.—(U. P.)

CHICAGO, 15.— Los precios de los granos que se indican a continuación quedaron en la siguiente forma:

Trigo: para entrega en Octubre, por bushel, 1.39 3|4; para Diciembre, 1.43 7|8. Maíz, para entrega en Octubre, por bushel, 0.76 3|8; para Diciembre, 0.84 1|8.— (U. P.)

CARNE

CHICAGO, 15.— La carne de vacuno se cotizó como sigue, precios en centavos oro por libra:

De primera, de 16 a 18 1|2; de segunda, de 12 a 13 1|2; de ternera, de 21 a 23.—(U. P.)

LINAZA

CHICAGO, 15.— La linaza se cotizó a 2.16 1|8, para entrega en Octubre y a 2.17 5|8 para entrega en Noviembre.—(U. P.)

AZUCAR

NUEVA YORK, 15.— El azúcar en bruto se cotizó hoy a razón de: 2.74 para entrega en Diciembre; 2.76 para entrega en Enero; 278 para entrega en Marzo.—(U. P.)

ALGODON

LIVERPOOL, 15. — El algodón se cotizó hoy a razón de:

7.17 peniques por libra para entrega en Octubre; 7.27 peniques por libra para entrega en Dciembre; 7.33 peniques por libra para entrega en Enero; 7.40 peniques po rlibras para entrega en Marzo; 7.47 peniques por libra para entrega en Mayo. Se hicieron transacciones por valor de 8,000 fardos.—(U. P.)

PLATA EN BARRAS

NUEVA YORK, 15.—La plata en barras se cotizó a 54 centavos oro la onza, precio que es el más bajo que ha alcanzado en los últimos 5 años. Desde ayer en la tarde bajó 1 1|4 centavos por onza.

El precio más bajo a que había llegado fué de 53 3|4 el 8 de Marzo de 1921.

En Londres también bajó la cotización de la plata en barras. El precio en el mercado londinense fué de 25 1|8d., bajando 11|16d., que es el más bajo de los precios registrados en 11 años. En 1920 la onza alcanzó a 89 1|2d.—(U. P.)

DISMINUYEN LAS EXPORTACIONES ARGENTINAS

BUENOS AIRES, 15.— Según la Dirección de Estadística, en los primeros 9 meses del presente año, las exportaciones disminuyeron en 74.707,262 nacionales oro, debido a la flojedad de los embarques de carnes y trigo, como asimismo debido a la baja de precios de los productos.

A pesar de la disminución señalada en el valor de los productos exportados, la cantidad de los mismos aumentó en 607,354 toneladas.— (U. P.)

ALZA DE PRECIOS EN EUROPA

LONDRES, 15.— Según los datos recopilados por el Ministerio de Comercio de Gran Bretaña, queda demostrado que a pesar de la baja notada en algunos artículos, en general, los precios al por mayor estuvieron recientemente en alza tanto en Francia como en Alemania e Italia y especialmente en Bélgica.

En Francia, a juzgar por las cifras declaradas por la Statistique Générale de la France. a fines de Junio último, el nivel de precios era de un 7.4 por ciento superior a los del mes de Mayo y de 34 por ciento sobre el promedio del año 1925.

En general los víveres eran un 22 por ciento más caros que a principios de año y un 35 por ciento más que el año pasado. Los productos vegetales subieron mucho más que los animales. Los primeros acusaron un aumento de 37.7 por ciento, en tanto que los segundos se valorizaron en un 3.7 por ciento más durante el primer semestre.

Los productos minerales aumentaron en un 10.6 por ciento y los téxtiles en un 4 por ciento. Los productos industriales subieron casi el 34 por ciento sobre el promedio de 1925 y estaban 25 por ciento más caros que a fines de mayo pasado.— (U. P.)

BOLIVIA

LA PAZ, 15. — Continúan agasajos al Encargado de Neg cios del Brasil, quien partirá Martes próximo en viaje a Río Janeiro.

El Ministro de Francia le of ció un té. — (U. P.).

INTERRUPCION TELEGRAFIC

LA PAZ, 15. — Se encuentran interrumpidas las líneas teleg ficas con la Argentina. — (U. P.)

LA PAZ, 15.— El Círculo de Bellas Artes, prepara el programa de una interesante velada que se realizará el 20 del presente, con motivo de la distribución de pr mios del certamen de literatura y arte.

El programa será atrayente pues comprenderá audiciones mu sicales, números por orquesta típicas y comparsas indígenas con sus trajes tradicionales que ejec tarán varias piezas incaicas na cionales.— (U. P.)

Dinero para construcciones ferroviarias

LA PAZ, 15.— Varios dip dos han presentado un proyecto de ley, que dispone que el 40 p ciento de las utilidades mine que se reparten en el extranje se inviertan en la adquisición bonos del Estado que se desti rán a la construcción de ferro rriles y obras de vialidad.—(U.

LA PAZ, 15.— El Ejecutivo dictado un decreto por el cual reglamenta la ley de impuesto salubridad, establecido sobre pasaportes y pasajes de ferroca y automóviles.

Los pasaportes llevarán tim de 1 boliviano y los boletos de rrocarril y automóviles, tim de 10 centavos.— (U. P.)

ARGENTINA

SE INICIARON LAS MANIOBRAS DE LA 2a DIVISION

BUENOS AIRES, 15. — In las maniobras la segunda di del ejército en Campo Mayo el comando del general de Br da Aníbal Vernengo.

Después de la inauguración monumento del general Alv que tendrá lugar mañana, tropas de la primera división tirán a Campo Mayo para las maniobras conjuntamente las de la segunda división. — P.).

REUNION DEL CUERPO CON SULAR

BUENOS AIRES, 15. — En salones del Ateneo Hispano-A ricano, se reunieron hoy los bros del Cuerpo Consular ext jero entre los cuales se re organizar una institución c va.

Se aprobó el reglamento pués de su lectura y se eligió cano al Cónsul General Urug —(U. P.)

EL AVIADOR LEMAITRE LLE GO A BUENOS AIRES

BUENOS AIRES, 15. — a esta capital el aviador fra Henry Lemaitre, acompañad los hermanos Arrachart. Lem se dirigirá a Bolivia.

Declaró que a su regreso a E ropa intentará el vuelo de Par a la China, cubriendo unos kilómetros.—(U. P.)

HOY LLEGARA DON EMILIO BELLO CODECIDO

BUENOS AIRES, 15.— A bor do del "Conte Verde" llegará ñana a ésta el señor don Em Bello Codecido.—(U. P.)

LLEGO EL CONSUL CHILENO EN DANTZIG

BUENOS AIRES, 15.— Hoy lle **gó el consul de Chile en Dantzig** señor Eyzaguirre.—(U. P.)

ACABAMOS DE RECIBIR
Revolvers SMITH & WESSON
y COLT
DE BOLSILLO, calibre 32, sin gatillo; calibre 32, con gatillo visible, cañón de 4 1|4"; calibre 38, con cañón de 4"
REVOLVERS para tiro al blanco, calibre 22|32
REVOLERS COLT, calibre 32-38 y 38 Special
PISTOLAS COLT, calibre 25-32 y 38
RIFLES SAVAGE, alta potencia, calibre 22. PRECIO: 280 PESOS.
DEPARTAMENTO ESPECIAL
MORRISON & Co.
AHUMADA 65 —— : —— SANTIAGO

¿Quiere Ud. VIVIR MUCHOS AÑOS?
Hágase cliente de La Casa de Leche del Criadero Holstein Friesian
"LA PRIMAVERA"
que le proporcionará alimentos sanos.
Todos sus productos son GARANTIDOS puros; GARANTIDOS limpios y GARANTIDOS higiénicos.
MONEDA 1020, Y NUEVA YORK FRENTE AHUMADA

1 2
2 RAZONES
DOS SON LAS RAZONES POR LAS CUALES DEBE UD. ANUNCIAR EN LA SECCION AVISOS ECONOMICOS DE "LA NACION"
1.a Porque "La Nación" tiene la más alta circulación.
2.a Porque el aviso económico de "La Nación" es el de comprobada eficacia por su vasta difusión.

EL CORSO EN EL PARQUE COUSIÑO. — Promete resultar todo un éxito el hermoso corso de flores y festival de bandas que ha organizado el Bando de Piedad de Chile a beneficio de su Policlínico. Numerosas familias de la sociedad se han apresurado a tomar sus entradas para el corso de mañana en la tarde en el Parque Cousiño y son muchos los carruajes inscritos para tener derecho a los premios acordados por la comisión.

BAILE EN EL DANCING PARK. — El Domingo, de 5 a 9 P. M., tendrá lugar en el Dancing Park, un gran baile de fantasía a beneficio de las numerosas obras sociales que mantiene el Bando de Piedad. La administración de este hermoso paseo ha querido contribuir con ello a la formación de un Policlínico del Bando.

EN EL CASINO DE EL LLANO. — En homenaje a las festividades estudiantiles, la administración del casino del stadium, ofrecerá a las distinguidas familias de los socios, buffet y bailes extraordinarios, para las noches de hoy Sábado y mañana Domingo, aparte de las reuniones de la tarde.

Habrá iluminación especial, y a objeto de darle más realce a los bailes, se encarece la asistencia [illegible] disfrazados.

La aplaudida orquesta Gamonal ha preparado un novedoso programa de música bailable.

AL EXTRANJERO. — Próximamente partirá a Europa la señora Marta Pereira de Valdés y familia.

—El Dr. señor Arturo Scroggie, señora Marta Alessandri de Scroggie e hija, partirán próximamente a La Habana, desde donde seguirán viaje a Europa.

—Se ha dirigido a Bolivia el señor Abraham Guzmán B.

—Al mismo punto, el señor Julio Acuña V.

EL CABALLERO
usa solo Agua de Colonia
VERDADERA,
del LABORATORIO
- CHILE
por su perfume
sobrio y
agradable

Buick

Es invariablemente alto el precio de venta de los automóviles BUICK usados.

Débese esto a que los compradores consideran la sola palabra BUICK como garantía de su valor.

MORRISON
& Co.
IMPORTADORES

SANTIAGO
VALPARAISO

Ud. debe Descansar

¡Tenga su Veraneo gratis!

LA REINA DE LAS MEDIAS

ofrece a los lectores de "LA NACION"

$ 1.500

en efectivo.

Junte usted 15 ejemplares de "La Nación" y canjéelos en Ahumada 360, por un cupón.

Hay 3 premios: uno de $ 1,000 uno de $ 300, y otro de $ 200, todo en efectivo.

N|O.

TEMPORADA DE POLO.— En las canchas del Santiago Polo Club se iniciarán hoy Sábado los matchs por la competencia de la Copa Tattersall. Se han inscrito numerosos teams en los cuales tomarán parte los mejores jugadores de esta capital.

Como en otros años, se verán concurridas las canchas del Santiago Polo Club con lo más selecto y distinguido que tiene nuestro mundo social y deportivo, que ha hecho de este sport, su favorito.

Los juegos principiarán a las 2 3|4 P. M. y jugarán los siguientes teams:

Las Rosas v. Macul.
Huique, v. Lontué.
Esc. Caballería v. Ukelele.
Gorila, v. Rancagua.

EN EL TEA ROOM DE GATH Y CHAVES. — Ultimamente hemos anotado en este salón a las siguientes familias: Echenique Correa, Vial Ovalle, Errázuriz Dávila, Ossa Undurraga, Carrea Pereira, Cruchaga Dávila, Flesh de Ross Serrano, Blanco Viel, Bunster Carmona, Lira Vergara, Valdés Freire, Casanova Zenteno, Pacheco Díaz, Grez Irarrázaval, Vial Vergara, Larraín de Castro, Garcés Gana, Larraín del Campo, Montt Pinto, Sánchez Matte, Huneeus Cox, Amunátegui Lecaros, Phillips Ortúzar, León Vargas, Calvo Badilla, Sánchez Ovalle, Eastman Beeche, Fernández de Del Río, Bunster de Pérez, Vial de Infante, Vicuña de Larraín, Ocampo de Sánchez, Aránguiz de Vicuña, Matte de Aldunate, Lyon de Alamos, Del Río de Lyon, Cruchaga de Alcalde, Saavedra de Larraín, Concha de Fierro, Izquierdo de Reyes, Izquierdo de Alamos, Iglesias de Usabiaga, Salas de Calvo, De la Maza de Bónitto, Vergara Blanco, Pérez Tupper, Correa Ortúzar, Canales Pizarro, Lira Lira, Huneeus Valdés, Saavedra Balmaceda, Cruzat Balmaceda, Vial Letelier, Errázuriz Letelier, Balmaceda Alamos, García de la Huerta Balmaceda, Bulnes Izaza, Opazo Tocornal, Izquierdo Edwards, Sotomayor Pérez, Cotapos, Arrieta Concha, Sánchez Muñoz, Altamirano Rodríguez, Rodríguez Espínola, Vergara Polloni, Díaz Eyzaguirre, Santa Cruz Barceló, Vergara Santa Cruz, Cousiño Tocornal, Correa Ortúzar, Correa de Irarrázaval, Correa de Arroyo, Zañartu de Montané, Correa de Valdés, Shiell de Mackenna, Tagle de Valdés, Valdés Ossa, García de la Huerta Matte, Eyzaguirre Infante, Sánchez Zañartu, Eguiguren Campino, Lecaros Garcés, Orrego Vicuña, Vicuña Ossa, Rodríguez Rozas, Guerrero Garín, Alcalde Applegalt, Balmaceda Valdés, Cox Lira, Ureta Rozas, Lecaros Matte, Echeverría Unzurrunzaga, Pereira Iñiguez, Valdés Ortúzar, Valdés Sánchez, etc., etc.

Arriendo

Gran casa a propósito para Club, taller de moda, casa de pensión; para casa comercial se arrienda con contrato, en calle San Antonio 533, al lado Teatro Alhambra. La casa tiene 40 metros de frente y más de mil metros de superficie.

Señorita Graciela Dubournais du S., cuyo matrimonio con el Teniente de Ejército don Raúl Oyarzún M. ha quedado concertado

BAUTIZOS. — Ha sido bautizado en la parroquia de Santa Ana, Patricio Ja[illegible] Eduardo del Corazón de Jesús, hija del señor Manuel Grez y de la señora Elvira Matte de Grez. Fueron padrinos la señorita Elena Eguiguren Eguiguren y el señor Jorge Matte.

—En la parroquia de Santa Ana fué bautizada María Angela del Corazón de Jesús, hija del señor Rosendo Vidal Garcés y de la señora María Angela González de Vidal. Fueron padrinos el señor Francisco González Vial y la señorita Josefina González Vial.

CONCIERTO DE BENEFICENCIA. — Para la semana próxima se prepara un gran concierto en el Municipal a beneficio del Patronato de los Sagrados Corazones, para el cual se cuenta con el concurso de los más distinguidos cantantes de la compañía Lírica y de algunos aventajados aficionados de nuestra sociedad. Próximamente publicaremos el programa que consta de números de verdadera novedad.

Conocida como es la labor cultural que desarrolla el Patronato de los Sagrados Corazones, en uno de los barrios populares de Santiago, con sus dos escuelas gratuitas, diurna y nocturna que dan instrucción a más de quinientos alumnos, se cree que nuestra sociedad corresponderá ahora como siempre al llamado que le hacen los directores del Patronato.

CALLIDA
Marca "Caballito"
M. de F. Reg.
Remedio líquido para callos, rápido y seguro en sus efectos.
Frasco, $ 2.00
Depósito ... ...
Botica Porteña
DELICIAS 867,
cerca Estado.

El Alimento Chile
M. R.
es el mejor
nutritivo para
niños, madres
y convalecientes

DON MANUEL RIVAS VICUÑA. — Guarda cama, delicado de salud el señor don Manuel Rivas Vicuña.

EL Sr. JORGE URRUTIA SEMIR. — Ha dejado de existir en plena juventud el señor Jorge Urrutia Semir.

Su muerte ha causado honda impresión entre sus numerosos amigos.

CRUZ ROJA DE LAS MUJERES DE CHILE. — Se cita a todas las socias para el Domingo 17 del presente a las 4 P. M., en la iglesia del Salvador.

Tenida de uniforme.

CLUB DE LA UNION. — **Comida y cena danzante en traje de carácter.** — Se nos informa que hasta este momento los pedidos para reservar mesas en la comida y cena danzante en traje de carácter, que se verificará esta noche en el Club de la Unión, son numerosos; lo que nos hace pensar en el brillo y magnificencia que alcanzará esta fiesta, ya que, como lo dijimos en nuestra edición anterior, las comodidades e instalaciones de que dispone el Club, unidas a los locales designados con tanto acierto, a fin de hacer frente a los repentinos cambios de tiempo de la estación actual, prometen a los concurrentes agradables momentos.

MATRIMONIOS.—Hoy se efectuará privadamente el matrimonio del señor Eduardo Viollier Waugh con la señorita Teresa Larraín Hurtado.

EN EL SALON DE TE "LONDRES". — Concurrido por una numerosa asistencia, se ha visto últimamente este elegante punto de reunión de la capital, llamando especialmente la atención el esmerado servicio y sus condiciones de confort.

Contribuyen a aumentar el [illegible]tués, la ejecución de un novedotués, al ejecución de un novedoso programa de música de baile, a la hora del té, de cuatro a seis de la tarde, que es cuando se da cita un mayor número de público.

Los
Polvos del Harem
en un tocador, representan el símbolo de un refinamiento exquisito y del más depurado gusto

Si Ud. va al baile del Club Hípico, tiene que tomar los ricos helados en las Pastelerías de Ramis Clar, de lo contrario no guardará un recuerdo grato de las fiestas.

CUANDO USTED HIERVE LA LECHE...
mata los gérmenes nocivos, pero también destruye las vitaminas, que son elementos de vida, indispensables para el organismo humano.
LA LECHE DESECADA:

MILKO M. R.

se encuentra libre de gérmenes nocivos, porque proviene de vacas absolutamente sanas, y conserva intactas todas las vitaminas de la leche. No necesita usted hacerla hervir y es por eso que MILKO está especialmente indicado para la alimentación infantil y para las personas convalecientes o enfermas.
AGENTES GENERALES:
DAUBE Y CIA.
De venta en todas las droguerías y boticas.
PRECIO: $ 7.00

La Asociación Nacional de Estudiantes Católicos
invita a la CIUDAD DE SANTIAGO
A SUS GRANDES ESPECTACULOS QUE SE DESARROLLARAN EN EL SIGUIENTE ORDEN:

HOY a las 3 P. M. - Gran MATINEE en el Club Hípico

en que se designarán los premios de los Concursos de Carros, Murgas, Comparsas, Disfraces, etc., etc., se desarrollará el programa de elevación de globos, números de circo y se efectuará la
GRAN RIFA DE JUGUETES CON QUE LA ASOCIACION OBSEQUIA A LOS NIÑOS
TERMINADA LA MATINEE SE DARA COMIENZO A LA

GRAN FARANDULA

QUE RECORRERA EL TRAYECTO ACOSTUMBRADO

HOY a las 10 p. m. GARDEN PARTY EN EL CLUB HIPICO

que será honrado con la asistencia de
S. E. EL PRESIDENTE DE LA REPUBLICA, GABINETE, CUERPO DIPLOMATICO Y DELEGACIONES EXTRANJERAS AL CAMPEONATO SURAMERICANO DE FOOTBALL
En este espectáculo se estrenará la nueva y fantástica iluminación del Club Hípico

☛ MAÑANA

GRAN CORSO DE FLORES EN EL PARQUE FORESTAL A LAS 10 P. M. — REPETICION DEL GARDEN PARTY EN EL CLUB HIPICO

Pueden solicitarse las entradas en el local de la Asociación, Agustinas 1038, altos

ALMUERZO EN HONOR DEL Sr. BELTRAN MATHIEU. — Hoy ofrecerá el Directorio del Banco de Chile un almuerzo en honor del señor Beltrán Mathieu, con motivo de su próxima partida a Londres.

MATRIMONIO MIQUEL FLEISCHMANN - CABALLERO GEISSE. — Ante numerosa concurrencia fué bendecido ayer en la capilla de San Pedro, el matrimonio de la señorita Olga Caballero Geisse, con el señor Carlos Miquel Fleischmann.

Sirvieron de padrinos por parte de la novia el señor Alberto Caballero y señora Aglae Geisse de Caballero; por parte del novio, el señor Juan Miquel Rodríguez y señora Luisa Fleischmann de Miquel.

Actuaron de testigos de la novia, los señores Alberto Caballero Geisse y Rafael Frías, y los señores Alfredo Fleischman y Aquiles García, por parte del novio.

NACIMIENTO. — Ha venido al mundo un hijo del señor Alejandro Méndez y de la señora Teresa Amunátegui de Méndez.

—Ha nacido un hijo de don Oscar W. Sir y de la señora María Méndez de Sir.

RESIDENCIA. — El señor don Daniel Vial Carvallo, señora y familia, han fijado su residencia en la calle Almirante Simpson N.º 1.

ENFERMOS. — Ha sido operada en el Pensionado del Salvador la señora Josefina Reyes de Cortés.

—La señorita María Reyes Salas ha sido operada por el Dr. Molina. Su estado es satisfactorio.

—Se encuentra enfermo de cuidado el teniente de carabineros, señor Oscar Ríos M.

—Restablecido del accidente de que fué víctima el 28 de Agosto, se encuentra el inspector jefe de la Oficina Central del Seguro Obligatorio, don Ruperto Concha G.

—Ayer ha sido operado en el Pensionado de San Vicente, por el Dr. Gustavo Girón, don Octavio Alvarez Salamanca.

DE ANTOFAGASTA. — A bordo del vapor "Teno" ha llegado procedente de Antofagasta, el notario de esa ciudad, señor Aliro Parga.

DON EMILIO BELLO CODESIDO.—Hoy llegarán a Buenos Aires para tomar la combinación trasandina, don Emilio Bello Codesido y señora Eloísa Balmaceda de Bello.

RESIDENCIA. — La familia Borgoño Varela ha fijado su domicilio en Carrera N.º 93.

COMIDA. — En el Club de la Unión se efectuará hoy la comida que ofrece el señor Eduardo Correa y señora Lucía Guzmán de Correa a un grupo de sus amistades.

LAS POPULARISIMAS DEL MUNICIPAL. — Han tenido gran aceptación en el Municipal las funciones popularísimas de la Compañía Lírica Italiana, a juzgar por el enorme público que ha asistido a ellas, y que seguramente, volverá hoy a llenar el Teatro, en ocasión de representarse a las 3 de la tarde la hermosa ópera de Massenet, titulada "Thais". La decisión de la empresa de ofrecer durnte el curso de la interesante temporada lírica tres únicas funciones a precios populares ha dado un resultado muy satisfactorio y ha beneficiado un considerable número de personas aficionadas al arte lírico; pero que no pueden concurrir de noche ni pagar precios muy subidos.

Ha sido también recibida con agrado, de parte de nuestro público, la noticia de que la Empresa, en atención al libre desarrollo de las fiestas estudiantiles, no dará ni hoy ni mañana Domingo función nocturna, limitándose hoy en dar, a las 3, la función popularísima de "Thais", y mañana, a las 3, ofreciendo en 8.a matinée de abono, uno de los mejores espectáculos líricos: "Andrea Chenier", ópera en la que intervienen la soprano Carmen Melis, el tenor Chiaia, el barítono Viviani, bajo la dirección del eminente maestro Failoni.

VIAJEROS.—Han regresado a ésta los Sres. José Rafael Echeverría, Enrique Brieba y Leonardo Lira.

—Se encuentra en ésta, procedente de Talca, el señor Ruperto Silva.

—De Valparaíso ha llegado el señor Alfredo Rodríguez P.

—Ha regresado de Arica la señora Lucía Infante de Arteaga, acompañada de sus hijos Claudio y Lucía Arteaga Infante.

—A Valparaíso partieron el señor Abraham Gazitúa y su hija señorita Fanny Gazitúa B.

M U S I C A

HOY LA COMPAÑIA LIRICA EN POPULARISIMA DARA "THAIS", DE MASSENET, POR CRABBE Y LA MELIS. — MAÑANA "ANDREA CHENIER" EN OCTAVA MATINEE DE ABONO

La compañía lírica hoy día oficial de la Primvera dará una sola función que será una matinée popularísima a las tres de la tarde en que pondrá en escena la hermosa leyenda de Anatole France musicada por Jules Massenet, "Thais".

Esta ópera que requiere el concurso de cantantes e intérpretes de primera calidad cuenta ahora con los dos creadores de la obra: el barítono Armand Crabbé y la soprano Carmen Melis, quienes en el curso de la temporada han logrado conquistarse las amplias simpatías del público.

En "Thais" que será dirigida por el eminente maestro Federico del Cúpolo, intervendrá todo el cuerpo de baile nacional que dirige el coreógrafo Jean Kawesky.

Mañana en octava matinée de abono irá la vibrante producción de Giordano, "Andrea Chenier", dirigida por Failoni y cantada por Carmen Melis Giovanni, Chaiaia y Gaetano Viviani.

En ensayo "Manon" de Massenet y las dos filigranas de arte musical moderno de Maurage y la tra de Crabbé, "Noces d'Or" y "Despertar de Amarylys".

—Por las fiestas estudiantiles dedicadas a la Primavera la compañía lírica no dará espectáculos nocturnos hasta la próxima semana.

EL MAESTRO FAILONI SE DIRIGE A LA SOCIEDAD ORQUESTAL DE CHILE

Señor Presidente:

Aunque yo esté extrañado que después de las cartas publicadas en contestación al maestro Carvajal, la verdad no se haya impuesto a pesar de ser única, voy a decir dos palabras que espero sean el punto final de este desagradable incidente.

Las afirmaciones que hizo el señor Zañartu respecto de la calidad de la orquesta son opiniones que yo no he dicho ni afirmado, sino solamente insinuado un aumento en el elemento cuantitativo y en el cambio ventajoso de un elemento por otro opiniones de amigo que expresé, al señor Zañartu y con las dudas que si fueran conocidas fueran aprovechadas por algún mal intencionado desde tiempo en asecho mío, para molestarme y provocarme incidentes tan enojosos como los sucedidos.

Declaro que todas las veces que he tenido ocasión de hablar de la orquesta, lo hice con palabras de elogio, no creyendo necesario ni oportuno revelar a otros sobre la necesidad (por el mismo Carvajal reconocida) de aumentar el cuantitativo o cambiar elemento insuficiente. Declaro además que no sé si existe una orquesta sinfónica y tampoco me he permitido criticar que el trabajo que los músicos tienen fuera del teatro sea indigno, ya que yo he tenido el honor de ejercitarlo por un tiempo, sin considerarme "mestierante".

En fin vengo en declarar que no dirigiré más la orquesta de la ópera durante la presente temporada, sino cuento con la confianza y cooperación de ella para dar espectáculos dignos de la cultura del público chileno, de los valores que ellos representan y del respeto que me debo a mí mismo.—(Firmado).—Sergio Failoni.

...bón de Tocador

"Copihue"

(M. R.)

da abundante espuma y exquisita fragancia

Comerciantes

El **PALACIO DE CRISTAL**, Ahumada, al llegar a la Plaza, realiza una partida de Mosqueros en vidrio blanco único modelo que admite la I. Municipalidad.

PRECIO, c|u, $ 3.00

Se remite a domicilio desde una pieza.

Haga su pedido por teléfono al número 1412.

Para sus riñones

Base: Extractos acuosos comp. de perejil, piche, boldo, salvia, apio, espárrago, ruda, doradilla, culantrillo, equiseto y paico.

M. R.

Fábrica de Productos Químicos y Farmacéuticos

DAUBE Y CIA. — LLAY-LLAY

SEÑORITA

Activa y de buena presencia, para trabajar a comisión en contratación avisos, se necesita.

Enviar referencias a:

V. O.—CASILLA 3105

DEPILATORIO MARAVILLOSO ES EL

WAGHORN

Más Afortunados

de los Cigarrillos

"PREMIO"

Hemos pagado premios últimamente, a los siguientes señores:

José González, N.o 388.
Eduardo Rodríguez, N.o 281.
Humberto Celestino, N.o 357.
Vicente Cabello, N.o 342.
Manuel Bascuñán, N.o 113.
Rolando Gorostiaga B., N.o 356.
Antonio Blásquez M., N.o 265; y
Felipe Valera T., N.o 315.

Pagados en

BANDERA 176

Of. A. RENARD

MADRES: Si no podéis amamantar vuestro nene, usad la leche desecada

DRYCO

M. R.

ES EL UNICO alimento similar a la leche materna.

Recomendado por las eminencias médicas mundiales.

En venta en todas las boticas del país, al precio de $ 7.50, el tarro, de Valparaíso al Sur; y $ 8, de Coquimbo al Norte.

Base: leche desecada.

Distribuidores: **MORRISON & Co.—SANTIAGO Y VALPARAISO.**

INSTITUTO BIOLOGICO

de la

Sociedad Nacional de Agricultura

Llano Subercaseaux: Fernando Lazcano 300 — SANTIAGO — Teléfono 58, San Miguel — Casilla 537 — Dirección telegráfica: "Biológico", Santiago

VACUNAS PREVENTIVAS

CONTRA EL

CARBUNCLO BACTERIDIANO

ESPORO-VACUNA — SUERO VACUN

VACUNACION INTRADERMICA

El Instituto cuenta con personal idóneo para enviar a los fundos, en condiciones muy ventajosas para los agricultores pues la Empresa de los Ferrocarriles, reconociendo la importancia de este servicio, ha facilitado pases gratuitos a nuestros vacunadores, para contribuir de este modo al fomento de la ganadería del país.

SOLICITE INFORMES DETALLADOS

TABLETAS CAFIRINA RUBIO

LA MEJOR

Dolores de cabeza, neuralgias, grippe, reumatismo

En venta en todas las boticas del país en sobrecitos de una tableta.

Acido acetil salicílico 0.55 y cafeína 0.05.

The City Restaurant

BANDERA 185

HOY SABADO 16 DE OCTUBRE

The City Lunch

CUBIERTO: $ 5.00

Fiambre a elegir.
Cazuela de Ave.
Congrio Menier.
Curried Mutten.
Escolapa Vienesa.
Frutas surtidas.
Café.

Platos del día, a precios populares.

Noche de Fiesta de Primavera

COMIDA DE GALA.— CUBIERTO: $ 10.00

Crema a la Reina.
Corbina, salsa Camarones.
Filet piquet Perigot.
Espárragos Vinagrette.
Pollo asado con ensalada turca.
Péche Melba.
Mocca.

CENA Cubierto $ 8.00

Madaillón de Langosta.
Consomé al Jerez.
Capón a la "The City"
Piña al Kirsh.
Café.

GRAN ORQUESTA

FORROS PARA SASTRES

A PRECIOS DE COSTO POR TENER MUCHA EXISTENCIA. VENTAS DESDE 20 CENTIMETROS

LONA Rifle, metro	$ 1.50	SARGAS de lana, todos los colores, metro, $ 12, y	$ 10.00
PERCALINA fina, metro	$ 3.20	ALPACA forro, todos los colores, metro $ 14, 11, y	$ 10.00
CHOLETA fina, metro	$ 3.20	CRUDILLOS finos, metro	$ 3.20
CRIN para armado (fino)	$ 7.00	CRUDILLOS, muy finos, metro	$ 4.00
CRIN para armado (muy fino)	$ 8.00	ACOLCHADOS, botones, hebillas y broches	
LONA óptima, de 82 ctms. ancho, metro	$ 7.40		

SASTRERIA "LOZANO" — 493 — SAN ANTONIO — 493

CREMA LAIT DE LYS JUNO

ES LA PREFERIDA DEL MUNDO ELEGANTE

TODA DAMA que aspire a la suprema elegancia se perfuma con Agua de Colonia "IDEAL" del LABORATORIO CHILE

SI SU CUTIS ES MUY DELICADO USE JABON **BORAXOL** M. R.

¡¡OFERTA SENSACIONAL!!

Corbatas 2 x 1

SOLO POR POCOS DIAS Y EN CONCEPTO DE RECLAME, OBSEQUIAMOS A CADA COMPRADOR DE UNA CORBATA, OTRA DEL MISMO VALOR ¡¡SIN AUMENTO DE PRECIO!! ¡¡USTED SABRA APROVECHAR!!

LA REINA DE LAS MEDIAS - AHUMADA 360 y ESTADO 270

EL REY DE LOS VINOS ESPUMOSOS

VI-D'OR

DE LA CIA. VINICOLA DE SELECCION

El mejor trago y el más barato, pídalo a todos los buenos Bares y Restaurants.

Agentes exclusivos: PALOMER HNOS., Calle San Diego 1749. Teléfono N.o 116 Matadero.

ANTES DE USAR "FLORIUM"

Específico **"FLORIUM"** Brasileño

Como los hechos hablan con más elocuencia que la oratoria más fogosa, insertamos las presentes fotografías, para que el lector se dé idea exacta de las bondades de este moderno preparado. Sin ninguna duda, "FLORIUM", es el Específico más racional y científico, para combatir todas las afecciones que originan la ruina del cabello: Caspa, grasa, seborrea, etc., las desaparece a los ocho días de uso, afirmando y vigorizando el cabello en forma extraordinaria. Si usted es calvo, y repite diariamente, sin desalentarse, las instrucciones que lleva cada frasco, en seguida notará las señales inequívocas, de la eficacia de este maravilloso medicamente. Las canas desaparecen adquiriendo el cabello, su color primitivo, fresco, brillante y suave como seda: No use usted tinturas dañinas, que arruinan su cabello, use "FLORIUM", solamente "FLORIUM". La vida del cabello enfermo, "FLORIUM" es el preparado para el cabello que más se vende en el mundo entero. Se envía a provincias y extranjero.

Específico **"FLORIUM"** Brasileño

Ventas únicamente: Miraflores 435. Teléfono 1911 — Casilla 3969.

A base de carnaubo-c. c. maracuxá.

AL MES DE USAR "FLORIUM"

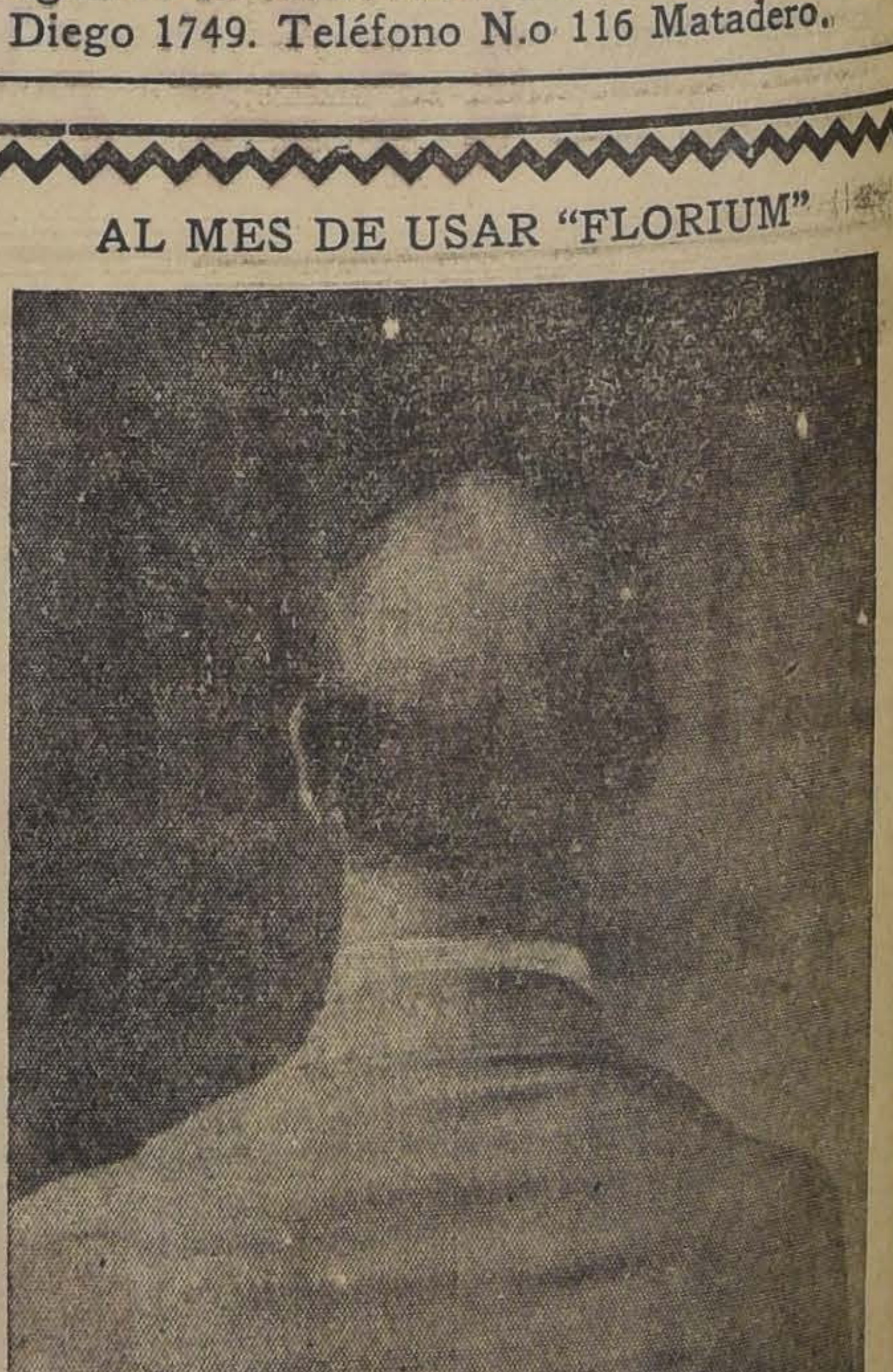

HOY

ESPECIAL Y NOCHE. ¡GRAN EXITO!

EL HERMOSO Y FASCINANTE ROMANCE

Enigmas del Amor

SUPREMA CREACION DE LA ADORABLE

CORINNE GRIFFITH

SPLENDID

DIRECCION: MAX GLUCKSMANN

Super - producción
First National Atraction
Exclusividad MAX
GLUCKSMANN

Creación Robertson Cole
de la delicada y hermosa
actriz

Mañana

GRANDIOSO ESTRENO DE UN EMOCIONANTE DRAMA SOCIAL. SENSACIONAL NOVELA DE AMOR

¡Al dar las Tres!

Madge Bellamy

ADQUIERA SU LOCALIDAD CON TIEMPO

POLITEAMA Y ODEON

6.30 9.30, COLOSAL PROGRAMA DOBLE. ESTRENO DE LA SEGUNDA FUNCION DE LA SERIAL SUPREMA DEL REALISMO, EL DEPORTE Y LA ACCION

"LOS AUDACES"

EN EL POLITEAMA ADEMAS ESTRENO DE LA LINDA CREACION DE AGNES AYRES

"CORAZONES EN CARRERA"

EN EL ODEON ADEMAS: PROGRAMA COMICO: "CHAPLIN MUSICO AMBULANTE"

REPUBLICA

6.30 — CON ABONO — 9.30

ESTRENO DE LA BELLISIMA CREACION DE LA ENCANTADORA ESTRELLA

LEATRICE JOY

ALMA MANCHU

ELECTRA

6.30 Y 9.30 ESTRENO DE LA PRECIOSA COMEDIA MODERNA, CREACION DE LA SEDUCTORA ESTRELLA

AGNES AYRES

"CORAZONES EN CARRERA"

COLISEO

EL TEATRO MAS COMODO Y ELEGANTE DE CHILE

Arturo
Prat
al
llegar
a la
Avenida
Matta

HOY, DOS FUNCIONES POR LA APLAUDIDA COMPAÑIA DE OPERETAS RETES-JARQUE

VERMOUTH A LAS 6.15 EN PUNTO

6.a REPRESENTACION DE LA OPERETA QUE SIEMPRE HA SIDO UN EXITO TRIUNFAL:

LA DANZA DE LAS LIBELULAS

NOCHE A LAS 9.30 EN PUNTO

¡2 — SUCESOS DE EXITO LOCO — 2!

LOS MOLINOS CANTAN y LAS CORSARIAS

CON GRANDES FARANDULAS EN LA PLATEA

MUNDIAL y COLON

Gálvez 447 — Plaza Almagro San Pablo esq. Teatinos

Presentan en Especial 6.15 y Noche 9.30, el super extra ordinario estreno, fastuoso, doloroso y avasallador. Drama pasional de la excelsa

POLA NEGRI - FLOR DE DOLOR

LOS PROGRAMAS DE HOY

TEATROS

COMEDIA (Huérfanos).—Compañía José Romeu.—Vermouth: Así Predicaba Diego. Noche: Son mis amores reales, estreno.

ESMERALDA (San Diego 1035).—Compañía de Operetas Maresca.—Vermouth: Maritza. Noche: La Geisha.

MUNCIPAL (Agustinas esquina San Antonio).—Compañía Lírica Oficial).—Matinée a las 3 P. M., Thais, de Massenet.

COLISEO (Arturo Prat y Avenida Matta).—Compañía Retes-Jarque.—Vermouth: La Danza de las Libélulas. Noche: Las Corsarias y Los Molinos Cantan.

SANTIAGO (Merced).—Compañía Luisa Arozamena.—Tarde: La Flauta Encantada y Cosas de México. Noche: La Flauta Encantada y México Bolchevique.

CIRCOS

PABELLON DELICIAS.—Función tarde y noche.

CINES

ALHAMBRA (San Antonio esquina Monjitas).—Tarde y noche: La Imagen o La Mujer Desconocida.

APOLO (Victoria frente a Juan Vicuña).—Tarde y noche: Los Audaces y Amor de Apache.

ATENAS (Maestranza 1035).—Tarde y noche: Al Abrirse la Puerta y Adelante Malacara.

AVENIDA (Vicuña Mackenna).—Tarde y noche: Novios en Cuarentena y El Atrevido.

AVENIDA MATTA (Avenida Matta 618).—Tarde y noche: He peleado con mi marido.

BRASIL (Brasil esquina Huérfanos).—Tarde y noche: El Torbellino del Amor.

CARRERAS (Alameda entre Brasil y San Miguel).—Tarde y noche: El Torbellino del Amor.

CHILE CINEMA.—Tarde y noche: La Calle del Olvido.

CINEMA STAR (Avenida Recoleta 343).—Tarde y noche: La Imagen o La Mujer Desconocida.

COLON (Plazuela Ecuador).—Tarde y noche: Flor de Dolor.

DELICIAS (Delicias esquina San Alfonso).—Tarde y noche: La elocuencia de los puños y El rastro del norte.

DIECIOCHO (Dieciocho 14).—Matinée: La Princesita Tralalá. Tarde y noche: La casa de las siete llaves.

ELECTRA (Catedral esquina Sotomayor).—Tarde y noche: Corazones en carrera.

EXCELSIOR (Independencia 1070).—Tarde y noche: La Imagen y El Eterno Camarada, por Rin-Tin-Tin.

FERROVIARIO (Exposición 155).—Tarde y noche: Adelante, Malacara y El Espectro del Oriente.

FRANKLIN (San Diego 2015).—Tarde y noche: La casa de las siete llaves y El Pacificador.

HIPPODROME CIRCO (Artesanos 725).—Matinée: Programa cómico Universal. Tarde y noche: El Malhechor de Bodie y El Lechuguino.

IMPERIAL (San Diego 1344).—Tarde y noche: El Demonio de la Vida.

IMPERIO (Estado 239).—Tarde y noche: 5.o programa cómico.

INDEPENDENCIA (Independencia 373).—Tarde y noche: La casa de las siete llaves.

IRIS (Castro 130).—Tarde y noche: Flor de las playas.

IDEAL CINEMA.—Tarde y noche: Ninon de Lenclos.

LATORRE (Delicias 3734).—Tarde y noche: El hombre sin miedo y Los funerales de Rodolfo Valentino.

MINERVA (Chacabuco 780).—Tarde y noche: Novios en cuarentena y El Misterio del Radio.

MUNDIAL (Plazuela Almagro).—Tarde y noche: Flor de Dolor, por Pola Negri.

ODEON (Barroso esquina San Pablo).—Tarde y noche: Los Audaces.

O'HIGGINS (San Pablo esquina Cumming).—Tarde y noche: El 13 de la Buena Suerte.

PEDRO DE VALDIVIA (Avenida Irarrázaval 2510).—Tarde y noche: Ninon de Lenclos.

POLITEAMA (Portal Edwards).—Tarde y noche: 2.a de Los Audaces y Corazones en carrera.

PRINCIPAL (Ahumada 162).—Tarde y noche: La hija del guardabosque.

PROVIDENCIA (Avenida Manuel Montt 46).—Tarde: La llama del amor. Noche: beneficio Anglo Americano.

REPUBLICA (Avenida República 239).—Tarde y noche: Alma manchú.

SALA ORIENTE (San Francisco 178).—Tarde y noche: El Demonio de la Vida.

SETIEMBRE (Delicias 404).—Tarde y noche: La Vuelta Triunfal.

SPLENDID (Huérfanos 1060).—Tarde y noche: Enigmas del Amor.

VICTORIA (Huérfanos esquina San Antonio).—Tarde y noche: La Parisiense.

YUNGAY (Plaza Yungay).—Tarde y noche: La Imagen o La Mujer Desconocida.

El Drama

de un padre que ve destrozado su hogar por una mujer sin conciencia.

LA COMEDIA

de la vida pintoresca que llevan los marinos en los alegres barrios de Kiel y en sus elegantes fiestas.

LA NOVIA DE ACERO

IMPERIO **PROXIMO LUNES**

SUPER PRODUCCION ALEMANA

de gran espectáculo y apasionante argumento inspirado en la vida real e interpretado por las celebridades:

CLARA ROMMER, ERNA MORENA, OTTO GEHBUR

LA COMPAÑIA AROZAMENA ESTRENO ANOCHE "LA FLAUTA ENCANTADAS", REVISTA DE VALENZUELA ARIS Y DANIEL GARRIDO, MUSICA DEL MAESTRO FUENTES

Un teatro rebosante marcó anoche en el Santiago el interés que había despetrado el concurso de revistas organizado por la compañía que preside la señorita Luisa Arozamena, con motivo de estrenarse La flauta encantada", pieza que obtuvo el primer premio en dicho concurso.

"La flauta encantada es obra de los esñores Luis Valenzuela Aris y Daniel Garrido, autores del libreto, y del maestro Angel Fuentes, autor de la música.

Bien poco se puede decir sobre una revista, género que se hace a base de frivolidad y de decorado. Hechas todas dentro de un mismo estilo, sólo logran diferenciarse en el ingenio que se ponga en el diálogo, en la mayor o menor novedad que se introduzca en los versos y canciones. "La flauta encantada" es una revista ligera, de ambiente, galante, salpicada de picardía y de notas de color que sube al verde vivo en muchas escenas y chistes. Pero en la revista como en otros géneros ligeros del teatro se van permitiendo muchas libertades y hasta ciertas inconveniencias que on se tolearrían ni en el drama ni en la comedia.

La música que puso el maestro Fuentes a la obra es indudablemente agradable, liviana y a tono con la intención picaresca del libreto. No podría desconocerse que ha logrado animar y dar alegría a la obra.

La presentación de "La flauta encantada" merece un aplauso especial. La escenografía es espectacular, bonita y hasta novedosa, que ya es mucho decir para cosa hecha en Chile. Los cuadros cobran mucha vida con el marco decorativo, pintoresco y original que se les dió.

En suma, la obra **pegó**, como se dice en jerga teatral. El público aplaudió los chistes y sobre todo los de color subido y se manifestó satisfecho con la presentación e interpretación.

No cabe duda de que le hace falta a la obra un intermedio, pues es demasiado larga.

Los autores señores Valenzuela, Garrido y Fuentes fueron llamados a escena.

—"La flauta encantada" irá en las dos funciones de hoy, agregándose al programa de la vermouth la bonita revista típica "Cosas de méxico" y completándose la velada con la graciosa astrakanada "México bolcheviqui", en la que actúan con gran éxito cómico todas las primeras figuras del elenco de César Sánchez.

HOY EN EL COLISEO DOS FUNCIONES: VERMOUTH "LA DANZA DE LAS LIBELULAS". NOCHE "LOS MOLINOS CANTAN" Y "LAS CORSARIAS"

En la vermouth subirá a la escena "La danza de las libélulas" que Retes monta con números nuevos.

En la noche va la incansable y sabrosa humorada bataclánica, llena de picaresca gracia "Las corsarias", obra que se hace a la moderna, con alegre farándula por la platea y ocurrencias chistosas del padre Canuto y de Palomino y también irá la hermosa opereta de valiosísima música "Los molinos cantan".

Mañana Domingo habrá tres funciones.

Festival en honor de Mateos

En la semana próxima se efectuará en el Teatro Santiago una función de gal aen honor y beneficio de Ignacio Mateos, el más celebrado y popular actor cómico de la Compañía de Revistas Mexicanas de Luisa Arozamena. Mateos es un actor de naturales y sob.esalientes condiciones de comicidad, con las que se ha captado simpatías y admiraciones.

Los hermanos Bianchi debutarán la próxima semana

Terminada la temporada de Maresca, la Sociedad Valenzuela traerá de Buenos Aires la famosa troupe Bianchi, conjunto que gustará por estar formado por cuatro bailarinas jóvenes, bonitas y de completo carácter bataclánico. El debut de este conjunto se efectuará el Sábado en el Esmeralda.

TEATRO SANTIAGO

EMPRESA ERNESTO BOUQUET
Compañía de Revistas Mexicanas
HOY—Sábado 16 de Octubre—HOY

Vermouth a las 6, grandioso éxito

"COSAS DE MEXICO" Y "FLAUTA ENCANTADA"

Noche, a las 9.30, regio programa:

"MEXICO BOLCHEVIQUI"

Colosal éxito de la revista nacional

"LA FLAUTA ENCANTADA"

Pronto: Beneficio de Ignacio Mateos.

TEATRO DE LA COMEDIA

EMPRESA ERNESTO BOUQUET
Compañía Española José Romeu
HOY—Sábado 16 de Octubre—HOY

Vermouth, a las 6, Exito cómico

"ASI PREDICABA DIEGO..."

Noche, a las 9.30, notable estreno

"SON MIS AMORES REALES"

Creación admirable de Romeu.

Lunes: Beneficio de Luis de Llano.

Mañana Domingo: "Don Juan Tenorio".

Teatro de La Comedia

En su función de anoche, José Romeu estrenó la graciosa comedia en tres actos "Así predicaba Diego", original de Pablo Parellada, más conocido con el pseudónimo de Melitón González, obra que se repite en la vermuth de hoy.

—Para la funciónN nocturna se anuncia el estreno del drama en cuatro actos y un epílogo, titulado "Son mis amores reales", y que es original de Joaquín Dicenta (hijo).

—En la noche de mañana, esta compañía interpretará el drama de Zorrilla, "Don Juan Tenorio".

—José Romeu celebrará su función de honor y beneficio el Miércoles próximo con la obra de José Rizo Navarro, titulada "El triunfo de Mozart en París".

Compañía dramática argentina Camila Quiroga

Los prestigios que preceden a la ilustre artistas argentina Camila Quiroga han influído, sin duda, para que nuestro público se manifieste interesado ante el anuncio de su próxima temporada entre nosotros, en la que esta talentosa intérprete nos dará a conocer las más bellas y modernas obras del teatro de su patria, alternadas con otras del teatro europeo.

La compañía de esta actriz llegará a esta capital en la noche del 22 del presente, para hacer su debut al día siguiente con la comedia de Pedro Benjamín Aquino, "Una mujer desconocida".

CIRCOS

Circo Ecuestre de Fieras

Los programas del Pabellón Delicias, anuncian para hoy dos buenas funciones por el Circo Ecuestre de Fieras. La primera a las cuatro de la tarde, una matinée inglesa especial en honor de las Fiestas de la Primavera, y la segunda a las nueve y media de la noche una velada de arte, con un programa acrobático, ecuestre, variedades, cómico, con animales y fieras.

En ambas funciones tomarán parte todos los artistas del elenco, los clowns, los tonys y los dos domadores Hennie Peter y Enrique Cavallini.

PROVIDENCIA -Hoy

En la Especial, a las 6.30, estreno de la intensa comedia dramática

LA LLAMA DEL AMOR

Creación de la célebre actriz
MARY PICKFORD

En la noche, a las 9.30, BENEFICIO auspiciado por las colonias inglesa y americana.

CONCURSO FOX FILM

de Belleza Fotogénica

FOX FILM CORP. CALLE NEW YORK N 11.º-STGO.

CUPON DE INSCRIPCION:

Nombre ....

Dirección ....

Edad .... Estado Civil ....

Estatura .... Peso ....

Color y corte del cabello ....

Color de los ojos ....

Yo, ... por medio de la presente, me inscribo en el gran CONCURSO FOX FILMS DE BELLEZA FOTOGENICA y declaro que los informes que indico son ciertos y verdaderos.

Concuerdo, además, en sujetarme a todas las bases del Concurso y desistir de cualquier derecho que me cupiese en la reproducción de mi fotografía para fines de publicidad o propaganda.

Firma ....

ESTE CUPON DEBE ENVIARSE CON UN RETRATO

U—15

LA COMPAÑIA MARESCA HACE HOY EN VERMOUTH "MARITZA" Y EN LA NOCTURNA "LA GEISHA"

Dos funciones da hoy en el Esmeralda la compañía Maresca. En la vermouth se repetirá "Maritza", la hermosa opereta del maestro Franz Lehar. El rol protagonista está hecho por Pierrette, acompañada de Gozálvez, Ureta y demás primeras partes del conjunto.

En la nocturna se repetirá "La Geisha", opereta que ayer fué estrenada con lleno desbordante en el beneficio de Pedro Ureta. Toda la compañía trabaja en la célebre obra de Sidney Jones y Ureta tiene amplio campo para hacer reir en su rol.

—El Lunes se despedirá la compañía del público del Esmeralda con una velada en honor y beneficio de Gozálvez, el popular tenor del conjunto Maresca.

Pedro Valdivia

HOY tarde y noche, gran programa doble. La gran película de lujo y amor:

3 MUJERES

y segunda función de **EL MISTERIO DEL RADIO.**

TODO POR LA PATRIA

La gran película chiena por

MARIA PADIN
ARTURO MARIO
NICANOR DE LA SOTTA
PEDRO SIENNA
NEMESIO MARTINEZ

Un bello romance desarrollado en el ambiente épico de la guerra del Pacífico

LUNES CARRERAS Y O'HIGGINS

MARTES: ESMERALDA

IMPERIO HOY

ESPECIAL 6.30 NOCHE 9.40

GRAN ORQUESTA GRAZIOLI.
CHILEAN CINEMA CORP.

EL MAS ESTUPENDO SUCESO DE ALEGRIA, CAPAZ DE HACER REIR A UNA MONJA CON HIPO.

ESTRENO DEL ESTUPENDO

5.º Programa Cómico

"EL TURISTA", formidable comedia en la cual actúan los frescos JOHNNY ARTHUR y Helen Fóster.

"EL CALLEJON DEL DRAGON", por EL NEGRO AFRICA y su pandilla.
"ELIJA SUS ARMAS", por el simpático BOBBIE VERNON.

Acuda usted a este espectáculo, y no sentirá pena. Es la mejor forma de celebrar las Fiestas de la Primavera.

MAÑANA: EL ESTRENO MAS CHIC

Presentamos el más elegante vaudeville francés:

ASI SE CASAN EN PARIS

Una alegre historia de amor interpretada por
ERNA MORENA, DOLLY DAVIS Y ANDRE ROANNE

Una frívola y picaresca trama desarrollada en las altas esferas del París que se divierte.

T. INDEPENDENCIA-HOY-DOUGLAS Mac LEAN en LA CASA de las 7 LLAVES

y JACK HOXIE en "EL PACIFICADOR"

ORIENTE

SAN FRANCISCO 178.— HOY

Marion Davies y Harrison Ford, en la hermosa producción

"EL DEMONIO DE LA VIDA"

PRINCIPAL Hoy

Francisco y Félix Sanfuentes Smith

ESPECIAL Y NOCHE

¡El record de los éxitos del año! 12.a y 13.a exhibiciones de la vista más linda del siglo

La Hija del Guarda-Bosque

PRECIOSA OPERETA VIENESA que en el centro sólo se dará en este teatro

NOTICIAS CINEMATOGRAFICAS

HOY ESTRENO EN LA SALA IMPERIO DEL QUINTO PROGRAMA COMICO, POR EL NEGRO AFRICA, BOBBIE VERNON Y OTROS

Con el acostumbrado interés se prepara nuestro público para asistir hoy al estreno de uno de los espectáculos de risa de mayor interés de toda la temporada. Lleva el número cinco y está a cargo de los más famosos bufos del cine.

La primera de las comedias que componen este programa se titula "El callejón del dragón", y está interpretada por una cuadrilla de chinos y otra de penecas que son capaces de ponerle los pelos de punta al mismo diablo. Entre estos últimos se cuenta el famoso Negro Africa que es querido por nuestro público.

Seguirá "El Turista", creación del divertido Johnny Astur y de la linda estrella Helen Fóster. Se trata de las divertidas desventuras de un turista poseedor de un autococina y que muestra cómo se encuentran las pasiones volcánicas en mitad de los caminos campestres.

"Elija sus armas", es la tercera y última de estas regocijadas producciones en la cual reaparece el simpático y divertido Bobbie Vernon, acompañado de la encantadora Charlotte Stevens, y del famoso cómico Lincoln Plumer. Esta comedia es una fina caricatura de los reyes destronados. Veremos el regreso de un hombre cargado de laureles que se topa con un soberano que había sido despachero.

Terminará la función con la interesantísima información Pathe News 40-41, que trae, entre otras, las siguientes noticias gráficas: El primer barco sin velas ni motor llega a los Estados Unidos, Yale gana las regatas de Connecticutt, los aviadores yanqui cubren 1,630 millas de Spitzbergen al Polo Norte, la revolución militar de Varsovia, termina la gigantesca huelga británica.

EN ESPECIAL Y NOCHE "ENIGMAS DEL AMOR", CREACION DRAMATICA DE CORINNE GRIFFITH EN EL SPLENDID THEATRE

"Enigmas del amor" es una de las extrañas y sombrías historias que haya presentado hasta ahora el gran cine dramático y su argumento es una de aquellas novelas que está hecho con lo más fatal y lo más irremediable que existe en este oscuro y ciego destino de los hombres. Pocas veces se había filmado una historia que fuera a la vez más humana y más emocionante, más intensa y más desgarradora. Es la novela terrible de una mujer infortunada que un buen día se encontró con que tenía dos maridos a la vez, dos esposos perfectamente vivos y sólo uno de los cuales era él, verdaderamente legal y sólo uno de los cuales era el verdadero elegido de su corazón. Ella era una muchachita cuando el hombre que la amaba partió a lejanas tierras. Ella quería ser tomada en serio a toda costa y dió oídos a las engañosas palabras de un aventurero que sabía el secreto con que se abre el corazón de las mujeres. Ella había huído y había creído ser feliz con él hasta el día en que le anunciaron su muerte y ella cayera desmayada dando muerte a un ser inocente que no alcanzó a nacer. Pasaron los días y el amado verdadero volvió trayendo de nuevo la dicha y la felicidad hasta el momento terrible en que se encontró frente de aquel hombre que ella creía muerto y que era su primer marido.

Corinne Griffith hace una creación sensacional del emocionante rol de la mujer que tenía dos maridos. Holmes Herbert, Ian Keith y Frank Elliott integran el elenco de grandes actores que secundan a la maravillosa estrella.

"LA HIJA DEL GUARDA BOSQUE",QUE", DE LYA MARA SIGUE EN EL PRINCIPAL

Hoy "La hija del guarda bosque", va nuevamente en las dos funciones, de la aristocrática sala de la calle Ahumada, que ha conquistado definitivamente la confianza del público con la bondad superior de las producciones que presenta.

"La hija del guarda bosque" no es la cinta vulgar, amanerada o adocenada, sino que el conjunto de un esfuerzo grande y noble de los cinematografistas vieneses por producir trabajos que enaltezcan el ramo.

Es así cómo "La hija del guarda bosque", responde a estos anhelos en cuanto se refiera a interpretación, argumento y técnica. En lo primero ello es un dechado de corrección, ya que están a cargo de los roles básicos tres eminencias de la pantalla germana, como son Lya Mara, Harry Liedtke, y Wilhelm Dieterle. El argumento es de la opereta de Jarno del mismo nombre y el libretista de la película ha tenido el talento de conservar todo el aroma y perfume emotivo de la obra original.

De la técnica casi no tenemos qué decir, ya que los trabajos de los germanos se han caracterizado en este último tiempo por la calidad excepcional de sus productos, todos impregnados de un formidable espíritu artístico constructivo.

EL O'HIGGINS DARA HOY UN PROGRAMA DOBLE DE AVENTURAS Y COMEDIAS

El O'Higgins ha logrado formarse un público desbordante con sus Sábados populares. Hoy da un programa monstruo, formado por dos películas de metraje. La primera es "El comisario perdido", producción de la Universal por Pete Morrison, llena de momentos ultra sensacionales y de proezas boxeriles y de equitación.

La otra cinta del programa es "El 13 de la buena suerte", cinta Paramont cómica por Richard Dix. Este simpático actor hace el rol de joven que se saca en una rifa un auto y se mete a correr una carrera.

"LA VUELTA TRIUNFAL" SE REPETIRA HOY EN EL SETIEMBRE

El más simpático éxito cinematográfico de la semana ha sido constituído por la preciosa comedia Jewel Universal "La vuelta triunfal", por Reginald Denny y Marion Nixon. Es una espectáculo liviano, harto divertido, con toda la simpatía que pone en sus obras el mejor galán de tipo moderno.

Reginald hace el rol de joven optimista que ha dado por descontado que va a ganar millones. En esta seguridad escribe a su polola, pero el caso es que los negocios le fracasan y tiene que volver a su pueblo aprovechando la buena voluntad de un amigo chofer que le economiza el pasaje de tren.

"EL TORBELLINO DEL AMOR" SE ESTRENARA HOY EN EL CARRERA Y EN EL BRASIL

Griffith ha sido contratado por la Paramount. Su primera película en esta marca es "El torbellino del amor". Protagonistas son Carol Dempster, Harrison Ford y James Kirkwood.

El argumento es la historia de una niña enamorada de un hombre casado. Este es infeliz con la esposa que el destino le ha deparado. Es una mujer de malos instintos que se ha casado con él nada más que por el dinero y que lo engaña con un hombre de malos antecedentes.

Esta cinta se estrena hoy en el Carreras y en el Brasil.

EL PROVIDENCIA DA HOY TRES FUNCIONES

Un programa extraordinario de atracciones presenta hoy en celebración del día de la Primavera, la sala de la Avenida Manuel Montt. Habrá matinée infantil con programa a base de cómicas de la Universal y de la Fox.

En la sección vermouth se dará "La llama del amor", la interesante producción de Mary Pickford y primera película donde esta celebrada actriz se nos presenta interpretando un tipo de mujer pasional.

En la noche se efectuará una velada de beneficencia organizada por la colonia anglo-americana y tendár como base números de variedades a cargo de distinguidos miembros de dichas colonias.

"FLOR DE DOLOR" SE ESTRENA HOY EN EL MUNDIAL Y COLON.—EN EL DELICIAS VA UN PROGRAMA DOBLE

Los teatros **Mundial** y **Colón** dan a conocer el más eminente trabajo artístico de la genial Pola Negri; la obra que sacude las almas y estremece los corazones y que deja por largo tiempo un profundo anhelo de que la vida sea mejor y menor ingrata, "Flor de dolor".

El **Delicias** desarrolla un magnífico programa doble. Se darán la romántica aventura de amor con tintes de recia intriga, paisajes maravillosos de playas cubiertas de nieve y extrañas situaciones de conmovedora fuerza, "El rastro del norte", en donde actúa el nuevo galán Fred Church, y en seguida la vibrante comedia de Richard Talmadge, "La elocuencia de los puños". En ella se aprecia una vez más la agilidad y destreza extraordinaria del vigoroso galán.

LOS TEATROS DE MAX GLUCKSMANN

El **Politeama** iniciará su programa con la sensacional Paramount de aventuras automovilísticas "Corazones en carrera", por Agnes Ayres, Richard Dix y Theodore Roberts. La segunda función de la serie "Los audaces", por el boxeador George O'Hara y compinches cerrará este programa.

El **República** estenará la superproducción Paramount "Alma Manchú", recio drama de grandes proporciones y pintoresco ambiente que interpreta Leatrice Joy, Jacqueline Logan, Allan Roscoe, Raymond Hatton y George Fawcett.

El **Electra** estrenará la liviana y bella Paramount "Corazones en carrera", romance de amor, de sensación y automovilismo que interpretan Agnes Ayres, Richard Dix y Theodore Roberts.

El **Odeón** iniciará su programa con la segunda función de la serial "Los audaces", por el boxeador George O'Hara y cuadrilla. Cerrará el programa el incomparable Carlitos en "Chaplin músico ambulante".

HABANOS
SELECTOS XXXX
$80 $60
YoFuma
REINA VICTORIA

INDEPENDENCIA Y FRANKLIN

Estos teatros anuncian para hoy un programa doble. Se compondrá de la comedia titulada "La casa de siete llaves", interesantísima película cuyo argumento relata un caso bastante curioso en el cual el amor juega la parte principal, y cuyo intérprete es el famoso Douglas Mc Lean, y la comedia de aventuras "El pacificador", vibrante creación del valiente e imbatible Jack Hoxie.

"ORQUIDEAS DE LUZ Y AMOR" SERA EL SENSACIONAL ESTRENO PARAMOUNT DE LA PROXIMA SEMANA

Dolores Costello, suave, dulce y tierna, con sus hermosos ojos de niña doliente y resignada, con su silueta aristocrática y fina, poseedora de un raro talento interpretativo y de un temperamento exquisito, es una actriz cautivante. Sus condiciones físicas y espirituales la llevaron a la categoría de estrella de la Paramount, en donde ha quedado consagrada recientemente al encarnar el tipo complicado de una muchacha sin ventura, azotada por la vida, en la película extraordinaria titulada "Orquídeas de luz y amor", que el Martes 19 se estrenará en el Teatro Victoria.

Se ha elegido con mucho acierto esta obra de impecable factura para presentarla en las condiciones de actriz de primer término. La índole del papel se ajusta a sus cualidades y la novela que en ella se desenvuelve, premiada por el semanario "Liberty" de Estados Unidos, con 50,000 dólares, está de acuerdo con la modalidad de esta joven.

"Orquídeas de luz y amor" tiene los valores de un drama vigoroso, las ternuras de un romance, el interés de una tragedia y las atracciones de una novela moderna.

La Paramount ha puesto un esmero especial al impresionarla, a fin de conservar y acrecentar los méritos literarios del argumento debido a la pluma talentosa de Fannie Hurst, y ha conseguido su objeto.

EL SPLENDID ESTRENA MAÑANA "AL DAR LAS TRES", COMEDIA DE MADGE BELLAMY Y KENNETH HARLAN

En las funciones de moda de mañana de esta sala la casa Max Glücksmann anuncia un destacado estreno "Robertson-Cole", del género liviano titulado, "Al dar las tres".

"Al dar las tres", es una historia simpática llena de gracia y de frescura, de imprevisto y de alegría, de optimismo y de buen humor. Es una novela encantadora de una muchacha millonaria aburrida de sus caprichos y de sus millones que deseaba a toda costa encontrar una sensación nueva y que después de despeñarse cerro abajo en un terrible accidente vino a en un muchacho rústico y campechano que era todo un hombre y más inteligente y más ladino que muchos y que al mirarla a ella cambiaba de color, cada rato, pues toda su hombría y todo su valor se hacían agua delante de la tentadora boquita y los ojos prometedores de esta arrebatadora muchacha. El hombre era dueño de unos terrenos de que quería apropiarse a fuerza de dinero y a toda costa el padre de la muchacha, un multimillonario acostumbrado a derribar todos los obstáculos y hacer su soberana voluntad hasta que se encontró con este resuelto y viril muchacho del campo que no quería vender por nada del mundo el terruño de sus mayores y que vivía feliz como nadie en ese pequeño pedazo de tierra que sus brazos labraban y su mente creadora hacía cada día más lleno de comodidades. La muchacha dijo ser la señorita de compañía de la hija del ricachón y una amistad curiosa e irresistible se trabó entonces entre la falsa señorita de compañía y el muchacho campesino que temblaba delante de las mujeres.

Madge Bellamy y Kenneth Harlan interpretan esta movida y emocionante comedia de amor y de trama.

ESPECTACULOS DE AURELIO VALENZUELA B. Y CIA.

SETIEMBRE

VERMOUTH Y NOCHE

Reginald Denny
— EN —
LA VUELTA TRIUNFAL

CARRERAS Y BRASIL: HOY

SUPER ESTRENO PARAMOUNT 1926

El Torbellino del Amor

MAGNA PRODUCCION DE GRIFFITH POR CAROLA DEMPSTER

O'HIGGINS

HOY VERMOUTH Y NOCHE
$ 1.50 PLATEA

El 13 de la Buena Suerte
W — Y —
El Comisario Perdido

MARTES

Estreno Universal

LADRON de CORAZONES

por NORMAN KERRY y GRETA NISSEN

EL ROMANCE DE UN PRINCIPE, TENORIO MODERNO, QUE SE OCUPABA MAS DE ASUNTOS AMOROSOS QUE DE LOS ASUNTOS DE ESTADO

"LA PARISIENSE", POR CONSTANCE TALMADGE Y ROLAND COLMAN OBTUVO AYER UN EXITO RESONANTE EN EL VICTORIA.—HOY SE REPITE EN LAS DOS FUNCIONES

Pocas obras tan simpáticas, tan amenas, tan graciosas y espirituales como la comedia social que con el título de "La Parisiense" estrenó ayer el teatro Victoria. Es esta película una versión acabada y precisa del más bello vaudeville francés. En sus escenas regocijadas, finas, insinuantes y plenas de picardía, campea el ingenio inagotable de Tristán Bernard o de Alfredo Savoir. Es lo contagioso que hace reir al mismo tiempo que comenta en forma satírica aspectos curiosos de la vida social de hoy, dando margen a muchas reflexiones para el mundo femenino.

El tema de la obra se reduce a desmenuzar los ardides de una esposa joven y bella para enamorar a su marido. Apenas pasada la luna de miel, el frívolo y casquivano esposo había perdido la costumbre de llegar a su casa temprano y se entretenía en los cabarets de gran lujo o en los escenarios de variedades, mientras la joven desesperaba y se aburría en su habitación conyugal. Entonces su astucia de mujer enamorada le sugiere una idea magnífica para volver a enamorar al marido y obligarlo a repetir los días felices e inolivdables de la luna de miel.

El desarrollo de tal tema tiene en "La Parisiense" un interés excepcional. Aparte de su técnica maravillosa "La Parisiense" cuenta con una presentación escénica regia, deslumbradora que sirve de marco brillante a la obra.

Constance Talmadge hace un trabajo primiroso en el rol de la esposa prematuramente desdeñada por el marido. Le da especial sello de simpatía, distinción y gracia. Nadie como ella ha podido dar vida a un tipo tan agradable, tan hermoso de mujer. Ronald Colman, galán de brío, de trabajo convincente y simpático, la secunda con acierto completo, formando con ella una pareja sin parangones.

El público rió ayer estrepitosamente y manifestó franca complacencia con esta película, en vista de lo cual el Victoria la repite en las dos secciones de hoy.

"LA NOVIA DE ACERO" ES EL SUCESO DE ARTE QUE MAS HONDAMENTE IMPRESIONARA AL PUBLICO

Para el próximo Lunes la Sala Imperio anuncia el estreno de esta película, cuya réclame ha despertado ya vivo interés en el público. Se trata de una super producción alemana en la cual se han reunido los más brillantes y atrayentes aspectos del cine. "La novia de acero" es un drama, pero, como también es un buen espejo de la vida, no sólo nos muestra situaciones patéticas, sino que también tiene numerosas escenas del tipo de la más fina comedia.

Es así como lo dramático y lo alegre se mezcla en esta super producción, que es uno de los exponentes más altos y completos del cine alemán. Sus intérpretes son dos actrices de gran prestigio: Erna Morena y Clara Rommer, a las cuales acompaña el famoso actor Otto Gehbur. Para todos los que se han preocupado de seguir el desarrollo de la cinematografía alemana, ninguno de estos nombres puede pasar desapercibido, pues corresponden a personalidades bien destacadas.

"La novia de acero", es una novela de amor, en la cual se hace resaltar el carácter de los marinos y de las mujeres que los aman. Es el amor lleno de vicisitudes y de dolorosas alternativas, un amor que busca el tormento y el sacrificio y que llega a lo sublime.

"NINON DE LENCLOS" EN LOS TEATROS IDEAL CINEMA Y PEDRO DE VALDIVIA

"Ninon de Lenclos" nos muestra todo el proceso de esa vida intensamente rica en amores y placeres y que culminó en las pasiones que desató Ninon en los Cardenales Richelieu y Mazarino.

Protagonista de "Ninon de Lenclos" es Wanda Treumann, artista expresiva y de gran parecido en el físico y manera de trabajar con Pola Negri.

Hoy "Ninon de Lenclos" va en las dos funciones de los teatros Ideal Cinema y Pedro de Valdivia.

"EL PIRATA NEGRO", DE DOUGLAS FAIRBANKS MARCARA EL SUCESO MAS DESTACADO DE LA TEMPORADA CINEMATOGRAFICA DE PRIMAVERA

Una nota excepcionalmente atractiva del año cinematográfico será el estreno de "El Pirata Negro". A medida que se acerca la fecha fijada para este acontecimiento el público demuestra mayor interés por conocer esta obra maestra de Douglas Fairbanks, acerca de cuyos méritos la prensa mundial ha hablado en forma extraordinaria durante los últimos meses.

"El Pirata Negro" se estrenó en Julio en Estados Unidos y su triunfo fué tan estrepitoso que la obra se está exhibiendo todavía a teatro lleno en las principales salas de New York.

Las localidades par ael estreno se cotizaban a ocho y hasta diez dólares, habiéndose agotado los tableros de una semana de exhibiciones antes de haberse hecho la primera.

Tal era el entusiasmo que había producido la obra en virtud de las referencias que de ella se daban y del hecho de que era el único film preparado por Douglas en 1926.

Las taquillas norteamericanas no anotan suceso tan maravilloso en la temporada y la crítica, por su parte, deja constancia de que "El Pirata Negro" corresponde con amplitud a la expectación producida por su estreno y que es, sin duda, la mejor obra de Douglas a la vez que uno de los films que mayor significaciones tienen para el progreso del arte mudo. Entre otros, la obra es esperada también con interés único y, en virtud de esto, la empresa pondrá luego en venta las entradas para el estreno fijado para el Miércoles 27 en el Victoria.

ALHAMBRA

Cinema Star Yungay

CHILEAN CINEMA CORP.

— HOY —
ESPECIAL y NOCHE

"LA IMAGEN"

O "LA MUJER DESCONOCIDA"
Por ARLETTE MARCHALL

Teatro Av. MATTA- Hoy La película que toda mujer debe ver "He Peleado conmi Marido"

MARTES 19 en el VICTORIA

LA PRIMERA GRAN PRODUCCION
—: de :—

DOLORES COSTELLO

ORQUIDEAS DE LUZ Y AMOR

CUYO ARGUMENTO FUE PREMIADO CON 50,000 DOLARES

ESTADO 280 SANTIAGO — Avisos Oficiales de la Paramount Films S. A. — CHILE PERU BOLIVIA

RESERVE SU LOCALIDAD NUMERADA HOY MISMO

VICTORIA

6.30 **HOY** 9.40

GRANDIOSO EXITO DE ARTISTAS UNIDOS

ANTES DE VER LA FARANDULA Y ANTES DE IR AL BAILE

PONGASE DE BUEN HUMOR VIENDO LA TRIUNFAL CREACION SOCIAL DE

Constance Talmadge y Ronald Colman

LA PARISIENSE

La obra más graciosa, espiritual y bella de la simpática actriz — Pregunte Ud. su opinión a los que la vieron ayer.

El espectáculo terminará antes de las 8 P. M., para que el público vea la Farándula

---

MAÑANA LA SALA IMPERIO ESTRENA EL DELICIOSO VAUDEVILLE "ASI SE CASAN EN PARIS", CREACION DE ERNA MORENA, DOLLY DAVIS Y ANDRE ROANNE

"Así se casan en París", es el vaudeville tipo, lo más delicioso, fino y picaresco que se ha llevado hasta hoy a la pantalla. A base de una trama ligera y chic, se ha tejido una complicada novela de amor que nos muestra las aventuras de uno de los conquistadores de corazones más afortunados de París. Este elegante mundano en cuyo palace han triunfado las más bellas mujeres de la "ville lumière", llegó un día a enamorarse de una linda actriz, pero con tan mala suerte, que tuvo que casarse con la hija de aquella a quien adoraba su corazón.

Se suscitan numerosas escenas chispeantes y vivas que tienen por marco los escenarios y camarines de los grandes teatros, los reservados del célebre restaurant Maxim y los mil sitios de diversión que París ofrece a los adoradores de la alegría.

Intérpretes de esta película son la belleza y arrogante Erna Moreno, mujer de triunfal belleza de Venus, quien ha dado a su rol una distinción soberbia; Dolly Dvis, la rubia y coqueta rubiecita que, en un momento de expansión baila un charleston sobre la mesa de un banquete y que vive las más extrañas aventuras pasionales, y André Raonne, elegante galán que hace un trabajo muy fino y grato.

"LADRON DE CORAZONES", SE ESTRENARA EL MARTES EN LOS TEATROS SETIEMBRE, CARRERA Y BRASIL

La Universal Pictures Corporation estrenará el Martes próximo, en las funciones de moda de los teatros Setiembre, Carrera y Brasil, "Ladrón de corazones", creación de Norman Kerry y Greta Nissen.

El argumento es la novela de un príncipe moderno que dedicaba más tiempo a las lides del amor que a los negocios del Estado. Se había hecho una especie de manual del perfecto seductor y a cada mujer que encontraba le decía idénticas palabras.

Pero como siempre acaece a los tenorios, al fin se enamoró de una muchacha encantadora por la cual estaba dispuesto a dar al traste con todos los asuntos de Estado. Sin embargo, no era posible hacer esto, pues el trono iría a parar a manos de su hermano, un muchacho sin carácter, que sería dominado por las potencias vecinas y la independencia del país terminaría.

"EL DELFIN DE FRANCIA" SE ESTRENARA EL VIERNES EN EL PRINCIPAL

El Viernes próximo El Consortium Cinematográfico de Chile presentará un estreno de arte histórico que está llamado a provocar entusiasmo.

La revolución francesa sirve de escenario máximo a esta película que persigue la cristalización de un concepto vago y nebuloso que sostienen aun los monarquistas de Francia, como es el de la salvación del Delfín de Francia de las garras del comité revolucionario, presidido por Robespierre.

Las figuras de Robespierre, de Fouquier Tinville, de María Antonieta, del zapatero Simón, de Saint Just, de Tallien, de Luis XVI y del populacho que dió al mundo y proclamó los principios del hombre, aparecen con relieves magníficos en esta cinta que, como decimos, está llamada a provocar un suceso inmenso.

La interpretación de "El Delfín de Francia" está encargada a un adolescente ruso, Tibor Lubinsky, quien da todo el carácter dulzón y apocado a la figura del heredero de la dinastía de los Capeto; Lubinsky sabe dar toda la tonalidad de ese pobre muchacho más desgraciado que culpable y dentro de su misma poquedad de carácter sabe encontrar resortes magníficos cuando defiende a su madre, la reina María Antonieta, de las acusaciones implacables del tribunal revolucionario en la Conserjería.

Lubinsky, con esta interpretación se cataloga como un actor prodigioso y estamos seguros que su labor pronto será universalmente reconocida, pues ella está ajustada a un concienzudo y laborioso entrenamiento de comprensión psicológica. Lo secundan en los demás roles Jules Bardi (Robespierre), Jules Feher (Fouquier Tinville), Jules Szoreghy (Zapatero Simón), Marie Lazar (María Antonieta), María Balla (Madame Simón), Lilly Lubinsky (Maguette) y Elen Szacasvay (la jardinera).

Los teatros Avenida y Minerva estrenan hoy

"NOVIOS EN CUARENTENA" POR BEBE DANIELS

Una de las artistas más queridas del público, Bebé Daniels, reaparece hoy en estos dos cines, interpretando el rol central de la deliciosa comedia "Novios en cuarentena", una película primorosa de la Paramount, repleta de gracia y picardía.

El Avenida presenta, además, la emocionante novela de amor y aventuras, titulada: "Mix el atrevido", una de las buenas creaciones del actor tan popular, Bill Mix.

El Minerva estrena también la última función de la serie "El misterio del radio", que comprende los episodios 8, El que dice la verdad; 9, El incendiario, y 10, El romance del radio. Protagonistas son Jack Daukherty y Margaret Quimby.

"LA IMAGEN" EN EL ALHAMBRA, CINEMA STAR Y YUNGAY

Estos tres teatros estrenan en sus dos funciones de hoy la grandiosa producción titulada "La Imagen", obra maravillosa, de gran lujo e intensa emoción, adaptada de la célebre novela del gran escritor francés Jules Romians. Interpreta el principal papel de este super-film la linda actriz Ariette Marchall, quien ha hecho una magnífica creación y cuya noble belleza resalta en medio del lujo con que la obra ha sido presentada. La acompañan los grandes actores Malcolm Todd, Jean Margueritte y Victor Vinna.

TEATRO

VENDO

CERCANO DE SANTIAGO
ESPLENDIDO NEGOCIO

Merced 864

— OFICINA 15 —

AVENIDA - HOY - MINERVA

Vicuña Mackenna 624 San Pablo esq. Chacabuco

(CIA. CINEM. ITALO-CHILENA)

EN AMBOS TEATROS, ESTRENO DE LA BELLISIMA COMEDIA PARAMOUNT

NOVIOS EN CUARENTENA

CREACION DE LA ENCANTADORA

BEBE DANIELS

ADEMAS, EN EL AVENIDA: "MIX EL ATREVIDO"

ADEMAS, EN EL MINERVA: "EL MISTERIO DEL RADIO", fin

EL MARTES 26 SE ESTRENARA "LA ULTIMA TRASNOCHADA"

Tendrá todos los caracteres de un notable acontecimiento artístico el estreno sensacional de "La última trasnochada", película nacional, cuyo dramático argumento de alto interés y honda emoción, es original de Rafael Frontaura, quien interpreta también en la cinta un importante papel. La dirección artística, labor esencial de una filmación, ha estado encomendada a la ya probada pericia de Pedro Sienna, actor y autor de diez producciones que honran a la cinematografía chilena. En "La última trasnochada", Sienna ha sabido vertir toda la enorme experiencia que ha podido sacar de su labor anterior, y no ha descuidado detalle a fin de que la obra resulte completa en todo sentido, sin que tenga nada que envidiar a las buenas películas que llegan del extranjero.

En el elenco, anotamos los nombres de las hermosas jóvenes Adriana Morel y Dolores Anziani, de Pedro Sienna, Frontaura, Juan Cereser Luis Sarnatare y Pepe Martínez, cada uno muy sobrio y comprensivo de su rol. "La última trasnochada", además de acusar un evidente progreso, se captará las simpatías del espectador por su trama de amor y de aventura, plena de intensidad y de emoción, y por su ágil desarrollo rápido y brillante, que mantiene en constante tensión. El Martes 26 se estrenará esta cinta extraordinaria, en los teatros de Valenzuela Basterrica, y es de esperar que nuestro público premie con su entusiasmo el esfuerzo que esta producción significa

UNA DESCOLLANTE FIGURA DEL CINE NORTEAMERICANO ENTRE NOSOTROS, MR MONROE ISEN, GERENTE GENERAL DE LA UNIVERSAL PICTURES EN SUR AMERICA, ES NUESTRO HUESPED DESDE ANOCHE

La Universal Pictures fué la primera entidad cinematográfica norteamericana que dió importancia a nuestro país al establecer una sucursal directa entre nosotros. Es, por lo tanto, la compañía decana en Chile.

En cinco años de trabajo la Universal ha logrado conquistarse no solamente las simpatías del público por la buena calidad de sus producciones, sino también de los empresarios por los excelentes rendimientos de su material. El mayor porcentaje de cintas pasan de preferencia las películas de esta marca.

Este éxito se debe en su mayor parte al espíritu organizador de Mr. Monroe Isen, gerente general de la Universal en Suramérica, con residencia en Buenos Aires. Este distinguido cinematografista ha estudiado a fondo las necesidades y los gustos de nuestro público y ha puesto todo su empeño en satisfacer ambas cosas. Ha procurado que cada agente de la Universal sea el amigo y el cooperador de los clientes y ha procedido siempre con el máximo respeto para el público.

No es de extrañar así que la Universal haya premiado la labor de Mr. Isen dejándolo a cargo de todas las sucursales de Suramérica como gerente general. Además lo ha enviado en diferentes ocasiones en misión de inspección a Europa y a estudiar el establecimiento de nuevas sucursales en otros países.

Mr. Isen arribó anoche a Santiago. Viene a preparar los negocios para la próxima temporada y a estudiar la situación del mercado chileno para enviar exacta información a New York.

Mr. Isen es, a pesar de su alto puesto, un hombre joven. Es el sistema de Mr. Carl Laemle, presidente de la Universal, de elegir gente de inteligencia y actividad juvenil como representantes en los países de lucha intensa.

Damos al distinguido cinematografistas nuestra bienvenida y le deseamos grata estada en nuestro país.

"TODO POR LA PATRIA", PELICULA CHILENA DE LA CASA HANS FREY, SE REESTRENARA EL LUNES EN EL CARRERA Y EN EL O'HIGGINS

"Todo por la patria", está interpretada por los más destacados elementos de nuestro teatro. María Padin y Arturo Mario, recordados artistas argentinos; Nicanor de la Sotta, Pedro Sienna, Nemesio Martínez y Romero tienen a su cargo los principales papeles.

El argumento es novelesco y pasional, pero está fundido dentro del ambiente de las más gloriosas páginas de nuestra historia.

La escena culminante es la toma del Morro de Arica, hecho de armas que asombró al mundo por su audacia y valor. Esta escena fué magistralmente reconstituída con ayuda del Gobierno y con participación de miles de hombres.

"Todo por la patria", se reestrenará el Lunes en el Carreras y en el O'Higgins.

El Martes se pasará en el Esmeralda.

Oscar Dapremont

avisa a su distinguida clientela y al público en general, que en adelanto atenderá en Galería Alesssandri N.o 24 A., advierte que los precios serán iguales que en su local de la calle Castro, módicos, de modo que estará al alcance de todas las señoritas y caballeros que deseen ser bien atendidos.

Especialidad en melenas, ondulación Marcel, masaje facial, capilar, lavados de cabeza, manicure, etc. No pierda tiempo; venga hoy mismo.

MARY ROA y Cía.

GABINETE DE CURACIONES Y BELLEZA — GALERIA ALESSANDRI N.o 24 A

SOCIEDADES DE COOPERATIVAS, DE CONSUMOS, SOCIEDADES OBRERAS, Y TODA CLASE DE SOCIEDAD CON PERSONERIA JURIDICA, ETC.

con grandes facilidades de pago y descuentos especiales, las puede atender la

Fábrica Nacional de Gorras y Sombreros,

DELICIAS 2636, frente a Libertad, y en sus Sucursales SOMBRERERIAS ROSENBLITT

PUENTE 616
Casi esquina Santo Domingo

SAN DIEGO 1140
Pasado Avenida Matta

DELICIAS 2818
Entre Bascuñán y San Alfonso

SAN DIEGO 2007
Al llegar a Franklin

NAHUM ROSENBLITT.

VALENCIA

TOCADO A GRAN ORQUESTA EN DISCO AMERICANO

GENNETT

y muchos otros de gran actualidad, acaban de llegar.

CASA CESAR RAU

AHUMADA 31

Abierto hoy hasta las 8 P. M.

ESTE ES EL MOMENTO

en que usted debe tener presente que un

SOMBRERO DE PAJA MARCA "THE ROSEMBLIT HAT"

es el que le conviene, porque reune todas las cualidades que usted desee, que lo hacen ser el ideal de toda persona de buen gusto.

LO ENCUENTRA A PRECIOS ECONOMICOS, EN LA

FABRICA NACIONAL DE GORRAS Y SOMBREROS, DELICIAS 2636, FRENTE A LIBERTAD

SUCURSALES SOMBRERERIAS ROSENBLITT:

PUENTE 616
Casi esquina Santo Domingo

SAN DIEGO 1140
Pasado Avenida Matta

DELICIAS 2818
Entre Bascuñán y San Alfonso

SAN DIEGO 2007
Al llegar a Franklin

NAHUM ROSENBLITT.

NOTICIAS BREVES; PERO IMPORTANTES

La Federación Estudiantil Femenina cita nuevamente a sesión de directorio para el Lunes próximo, a las 6 P. M., en Moneda 815, para tratar sobre la revista y otros asuntos que no se acordaron en la última sesión por no haberse reunido el quorum necesario. Se encarece la asistencia y puntualidad en la hora. Concurrirá el Pbro. don Samuel Díaz Ossa. También invita a todas las socias a concurrir a la procesión de la Virgen del Carmen, que se efectuará mañana. Punto de reunión: Moneda 815, a las 4 P. M. Las socias formarán un solo grupo encabezado por el estandarte de la institución.

EDUCACION

Inspector de la Escuela N.o 1 de Petorca se ha nombrado al señor Alberto Poblete Gallegos, actual profesor de la Escuela Superior N.o 2, de esta capital.

POR LA MONEDA

Se ha concedido la jubilación al jefe del Correo de Coquimbo, señor Enrique Escobar Meléndez, por decreto despachado ayer por el Ministerio del Interior.

Por disposición de la Cancillería del Plata, ha terminado la misión especial del adicto militar a la Embajada de ese país, mayor don Eduardo T. López.

El Encargado de Negocios de Gran Bretaña se entrevistó en la tarde de ayer con el Presidente de la República, retribuyéndole una visita que a nombre del Primer Mandatario le hiciera uno de los edecanes cuando estuvo enfermo.

Los madereros del sur se entrevistaron con S. E., solicitándole arbitrara alguna medida encaminada a solucionar la crisis por que atraviesa esa industria.

UN VORAZ INCENDIO DESTRUYO ANOCHE EN LA CALLE SOTOMAYOR UN EDIFICIO DE DOS PISOS

Minutos antes de las 11 se declaró anoche un voraz incendio en la calle Sotomayor entre Huérfanos y Compañía, en una casa signada con el número 321, habitada por la señora Ema Godoy de Valenzuela, quien en esos momentos no se encontraba presente.

Dada la alarma, y cuando las diversas bombas llegaron al sitio del siniestro, ya las llamas se habían apoderado completamente de la construcción de dos pisos, donde había aparecido el fuego, concretándose sólo la labor de los bomberos, a impedir que el incendio se propagara a los edificios colindantes.

Mientras trabajaban en el techo del edificio incendiado, sufrieron accidentes de pequeña consideración algunos bomberos, por lo que fueron inmediatamente atendidos por la ambulancia de la Asistencia Pública.

En vista de que la casa incendiada tenía u nseguro de treinta mil pesos, el comisario de la 7.ª comisaría ordenó la detención de la señora Godoy de Valenzuela.

LO SORPRENDIO LA POLICIA CUANDO COBRABA $ 10,000 DE "COIMA"

CANTIDAD QUE HABIA PEDIDO A LOS DUEÑOS DE UN CABARET QUE ESTA CLAUSURADO, PARA "CONSEGUIR LA REAPERTURA"

El propietario de uno de los cabarets ubicados en la calle Bandera, señor López, cuyo establecimiento está clausurado desde hace diez días por orden de la Intendencia Municipal, se presentó ayer a la Sección de Seguridad denunciando a un individuo que se le había presentado pidiéndole la cantidad de 10 mil pesos, para "conseguirle en sólo cuatro horas la reapertura del negocio".

Como el señor López, a pesar de todas las gestiones que ha hecho ante el Prefecto de la Policía y ante el Intendente Municipal, demostrando que la clausura de su negocio ha sido injusta, no ha conseguido todavía se ordene la reapertura, creyó que la proposición del desconocido era una estafa, por lo que dió cuenta de ella a la Sección.

El "gestor" había quedado citado para concurrir a cierta hora a fin de recibir el dinero que pedía para "el negocio" y grande fué su sorpresa cuando en los mismos instantes que recibía de manos del señor López la cantidad de 10 mil pesos en cheques, fué detenido por el comisario señor Vásquez y el inspector señor Baraona, por sorprendérsele infraganti en el delito de "coimaje".

Después del correspondiente interrogatorio, resultó que el "gestor" era el ya famoso "negociante" Angel Hodart Mery, de cuyas actuaciones comerciales ha tenido que dar cuenta a la justicia en más de una oportunidad.

Rapidez
Comodidad
Economía
Perfección
Suavidad
Seguridad

ENCONTRARA USTED, AFEITANDOSE CON LA MAQUINA VALET AutoStrop Safety Razor APARTE DE TODAS ESTAS BONDADES, QUE LA HACEN DE UNA SUPERIORIDAD INDISCUTIBLE, ESTA LA EXCELENTE CALIDAD DE SUS HOJAS

Importadores:
MORRISON & CO. AHUMADA 65 SANTIAGO

18—O

T. Municipal
HOY, A LAS 3 P. M.
HOY 3 P. M.
popularísima de
THAIS
Matinée Popular
FUERA DE ABONO, DE
THAIS
Director: Federico Delcupolo.
Carmen Melis - Armando Crabbé
PRECIOS DE LA POPULARISIMA DE ESTA TARDE:
PALCOS: $ 80, PLATEA $ 12, BALCON $ 6, GALERIA $ 2
Mañana, 3 P. M., 8.a matinée de abono: "Andrea Chénier"

El Gobierno insiste en economizar 100 millones de pesos

El Presidente de la República se reunió a medio día de ayer con sus Secretarios de Estado para tratar algunos asuntos que fueron planteados por los diversos Ministros y que dicen relación con problemas de carácter administrativo.

En seguida se puso en discusión lo relacionado con la reducción de los gastos de la Administración pública. Sobre este asunto se produjo una prolongada discusión, llegándose al acuerdo de que era absolutamente necesario, reducir los gastos en cien millones de pesos en la forma cómo lo publicamos ayer.

Finalmente, el Consejo entró a preocuparse de las condiciones del contrato que firmará el Fisco con los banqueros norteamericanos que han contratado el empréstito de 13 millones de libras esterlinas.

Los matches de anoche en el Hippodrome Circo

POR LAS ELIMINATORIAS NACIONALES, ALCANZAN UN BRILLANTE EXITO

Pocas veces nuestros aficionados habían tenido ocasión de presenciar un programa más interesante que, el realizado anoche en el Hipódromo Circo por la 5.a Rueda de las Eliminatorias Nacionales entre provincias.

El match, entre los pesos mosca Núñez de Rancagua y Solar de Antofagasta, fué una pelea en que se hizo derroche de valentía por ambas partes. Se adjudicó la victoria Núñez por su mejor escuela. Podría decirse que estos dos muchachos fueron una verdadera máquina de pelea durante los tres rounds.

Juan Sandoval de Curicó se encargó en la categoría peso gallo de poner a prueba a Juan Rojas. "El Pelao" como llamaban los aficionados al rival de Rojas, hizo frente a su rival con valentía y fué necesario que Rojas se empleara en todas sus formas para poder sacar ventaja. El público siguió con entusiasmo el match y aplaudió al vencido por su valiente actuación.

Eduardo Cuitiño de Valparaíso y José Sandoval de Talcahuano, fueron los que dieron el match más interesante de la noche. Cuitiño se comportó como un campeón durante todo momento y su escuela la impuso en todo momento, logrando bloquear los fuertes golpes de su rival. Sin embargo a medida que avanzaba el combate Sandoval iba dominando por su mayor punch. La victoria de Sandoval fué muy celebrada. Consideramos que Cuitiño hizo su mejor presentación demostrándose en todo momento como un científico y verdadero boxeador.

Andrade, de Santiago, derrotó en forma clara a Melgoso de Lota, en un match que logró interesar al público. El vencedor es rápido y valiente.

Amador Aguilar, de Valparaíso, fué privado en la categoría de peso liviano de una victoria que le correspondía por su mejor escuela y mayor número de puntos. Su adversario Santiago Arias de Talcahuano impresionó al jurado por la fuerza del golpe y fué declarado vencedor.

Lorenzo Caballero, en la categoría de peso liviano se impuso claramente sobre su adversario por su escuela y mayor número de puntos.

Salvador Greco, de San Antonio, en el peso medio venció a Miguel Contreras, un excelente muchacho de Santiago. La diferencia de peso, hizo que Grecco se impusiera claramente sobre su adversario por puntos, dejándonos la impresión de que no quiso ponerlo K. O.

José Concha de Lota, se impuso por retiro al 3.er round sobre Marcos Tobar de Curicó. Concha demostró poseer un fuerte golpe derecho con cierta precisión. Probablemente este boxeador llegará a la final donde deberá encontrarse con Constantino Saffie, match que puede resultar interesante.

El resultado de estas interesantes peleas fué el siguiente:

Categoría peso mosca.—3 rounds —Luis Calderón (Valparaíso) v. Oscar Valdebenito (Lota). Referée: Saenz Soro. Ganó Luis Calderón por retiro al 3.o

Categoría peso mosca. — 3 round.—Osvaldo Muñoz (Rancagua) v. Reinaldo Solar (Antofagasta). Ganó Osvaldo Núñez por puntos.

Referée: Héctor Piñeiro.

Categoría peso gallo.—3 rounds. —Juan Rojas (San Antonio) v. Juan Sandoval (Curicó. Ganó Rojas por puntos.

Referée: Gmo. Richard.

Categoría peso pluma.—3 rounds —Eduardo Cuitiño (Valparaíso) v. José Sandoval (Talcahuano). Ganó Sandoval por puntos.

Referée: Alberto Carmona.

Categoría peso pluma.—3 rounds —Juan Andrade (Santiago) v. Walfango Melgosa (Lota). Ganó Andrade por puntos.

Referée: Saenz Soro.

Categoría peso liviano. — Tres rounds.—Armando Aguilar (Valparaíso) v. Santiago Arias (Talcahuano). Ganó Arias por puntos.

Referée: Gmo. Orchard.

Categoría peso liviano. — Tres rounds.—Lorenzo Caballero (Santiago) v. Luis Cáceres (Rancagua). Ganó Caballero por puntos.

Referée: Alberto Carmona.

Categoría peso medio. — Tres rounds.—Salvador Grecco (San Antonio) v. Miguel Contreras (Santiago). Ganó Grecco por puntos.

Referée: Gmo. Orchard.

Categoría Peso medio pesado.—3 rounds.—José Concha (Lota) v. Marcos Tobar (Curicó). Ganó Concha por retiro al 3.er round.

Referée: Saenz Soro.

COMO SE CELEBRARA LA FIESTA DE CRISTO REY

Presidida por el Iltmo. Arzobispo de Santiago, celebró ayer sesión la comisión de homenajes a Cristo Rey, tomando algunos fiestas.

El día 28 se efectuará una gran romería del Seminario y del clero secular y regular.

El día 29 se efectuará la romería de las madres. El día 30 se verificará la romería de las niñas católicas.

El 31 romería de los hombres y de los niños de los colegios.

BOY-SCOUTS

Funerales de un scout

El 18 de este mes se efectuaron los funerales del scout Gastón Molina Sánchez.

Joven, cuando el capullo apenas contaba con 16 pétalos e iba a abrirse esplendoroso y prometedor de hermosas ilusiones, ha caído a la tumba, víctima de una inexorable enfermedad.

Gastón Molina era entusiasta y distinguido alumno del 5.o año de humanidades del Instituto Nacional. Formaba parte del cuerpo de Boy-Scouts de la Brigada Federico Errázuriz como decurión de la cruz roja. En su anhelo de hacer el bien a sus semejantes, cooperaba decididamente en las labores del Centro Bogotá.

Asistieron a sus funerales la Brigada Federico Errázuriz, al mando de su comandante señor Humberto Oscalxtegui, compañeros de su curso el Centro Bogotá y numerosos amigos.

El coronel don Víctor Figueroa, en sentidas frases despidió sus restos en nombre del directorio general de los Boy-Scouts y especialmente de la Brigada Federico Errázuriz.

CIGARRILLOS
LA CUBANA
no tienen RIVAL
40 cts
fumadlos

EJERCITO Y ARMADA

NUEVO ADICTO NAVAL EN ARGENTINA

El Ministerio de Marina ha decretado que el Capitán de Corbeta don Santiago Zavala, pase a disposición del Ministerio de Relaciones, para que sea nombrado Adicto Naval en Argentina.

BARCOS QUE SE ARMARAN PARA EL SERVICIO ACTIVO

Se ha expedido un decreto, por el cual se declara "buques armados y en servicio activo", a las dragas "Rhin" y "Meus".

NUEVO INSPECTOR DE TORPEDOS DE LA ARMADA

El Ministerio de Marina ha expedido un decreto, en la tarde de ayer, por el que se nombra al capitán de fragata contratado, don J. A. Bickford, Inspector de Torpedos de la Escuadra. El señor Bickford pertenece a la Misión Naval Británica, que se encuentra incorporada a la dotación de nuestra Armada.

AGENCIA DE AVISOS PLAZA ALMAGRO
DE LOS DIARIOS
LA NACION y LOS TIEMPOS
RECIBE AVISOS DESDE LAS 7 A. M. HASTA LAS 9 P. M.,
— EN LA —
IMPRENTA "EL ESFUERZO"
EYZAGUIRRE 1118 - 1116, CASI ESQUINA DE SAN DIEGO

HOY - Fiestas de la Primav ra
CLUB DE ESTUDIANTES Y CENTRO DE AGRONOMIA
AHUMADA 358
SE INVITA A TODA LA JUVENTUD A LA GRAN MATINEE OFICIAL DE LAS FIESTAS, QUE ESTE AÑO SE REALIZARA EN LA
QUINTA NORMAL, A LAS 2 P. M.
CON ASISTENCIA DE LA REINA POLA Y SU CORTE. CONCURRENCIA DE MURGAS, DISFRACES, COMPARSAS
PRECIO ENTRADA GENERAL: $ 3
A LAS 6 P. M. PARTIRA EN DIRECCION A LA ALAMEDA LA GRAN FARANDULA TRADICIONAL, DONDE PARTICIPARAN TODOS LOS CENTROS DE LA UNIVERSIDAD DE CHILE
DOMINGO, A LAS 3 P. M.
TODO EL MUNDO AL GRAN CORSO DE FLORES EN LA QUINTA NORMAL, PRESIDIDO POR LA REINA Y SU CORTE.
PRECIOS: CARRUAJES $ 10; PEATONES $ 2

LA REVISTA ANUAL DE GIMNASIA EN LOS PADRES FRANCESES

En la mañana de ayer se llevó a efecto en el Colegio de los Padres Franceses la presentación anual de gimnasia. Los alumnos que participaron en ella, lo hicieron lucidamente.

Asistieron, entre otras personalidades, el Presidente de la Re blica, el Ministro de Relacio Exteriores, el Ministro de Instru ción y el Edecán del Presiden

El instructor de Ingeniería establecimiento, Capitán señor I renas, fué muy felicitado por brillante revista, que presentó.

AGRUPACION NACIONAL DE DIRECTORES DE ESCUELAS PRIMARIAS.— Con una numerosa asistencia de asambleístas se llevó a efecto la sesión que tenía por objeto estudiar lo relacionado con la Escuela Experimental, materia que interesa de una manera muy especial al profesorado.

Después de un largo debate sobre la cuestión, se aceptó la idea de trabajar por el establecimiento de dos escuelas: una de hombres y otra de mujeres, o bien, de una sola, dividida en dos cuerpos.

Se entró a tratar en seguida sobre la finalidad que tendría la Escuela de Experimentación. Estas serían cuatro: a) Presentar a los maestros de provincia un establecimiento con los últimos adelantos pedagógicos; b) Ensayar métodos extranjeros; c) Adaptar estos métodos a la manera de ser del niño chileno; y d) Dar oportunidad para que los maestros del país, puedan desarrollar sus propias iniciativas nacidas de su experiencia profesional.

Finalmente se acordó nombrar una comisión compuesta de los señores Riquelme, Arroyo, señora Fisher, Pacheco y Guzmán para que, sobre estas bases, presenten un estudio bien concreto para la próxima sesión sobre la materia en debate.

Ajedrez

¿QUE ES LO QUE DEBE AL DOCTOR ALEKHINE LA TEORIA DEL AJEDREZ?

(De la Revista del Club Argentino de Ajedrez)

Algunas innovaciones del gran maestro.—Su contribución al criterio posicional.—Humorísticos hallazgos en el dominio de los principios y axiomas

(Continuación)

1. 1 P 4 R, C 3 A R.—2. P 5 R. C 4 D.—3. P 4 D. P 3 D. (Clave de la defensa. La formación de peones, P 3 D, P 4 D, del negro, es el nes, P 3 D, P 4 A D, del negro, es el centro adversario).

4. P 4 A D, C 3 C.—5. P 4 A (consecuente) P x P.—6. P A x P, C 3 A! (Ya es evidente la debilidad de los peones avanzados; a 7 C 3 A R seguiría A 5 C!)—7. A 3 R, A 4 A!—8. P 3 T D (Forzado) A 8 C 3 A D, seguiría C 5 C!—9. T 1 D, P 4 A D! destruyendo el centro blanco). P 3 R.—9. C 3 A D. (Si 9 C 3 A R seguiría A 5 C!—10. A 2 R, A x C! con mejor juego) A 2 R. —10. C 3 A, A 5 C! con partida superior.

Como se ve, esta línea de juego, crea al blanco grandes dificultades en el desarrollo: el negro toma en iniciativa, ubica convenientemente sus piezas y presiona vigorosamente el centro, mientras el blanco debe jugar con sumo cuidado, para no quedar en mala posición. Por eso creemos que después de decidirse por 2 P 5 R, el blanco debe continuar de otra manera, menos comprometedora y que, por lo general, se conserve siempre una ligera iniciativa, verbigracia: 1. P 4 R, C A R.—2. P 5 R, C 4 D.—3. A C 3 C.—4. A 3 C, P 3 D.—5. P P R x P.—6. C 2 R ó 3 A R, dó de P 3 D. O bien 4... P 4 A 5. P 3 D, P 3 D.—6. D 3 A, do de C 2 R, A 4 A R y C 2 D, buen juego.

Otra línea de juego intere es: 1. P 4 R, C 3 A R.—2. P C 4 D.—3. C 3 A D! C x C (ó P —4. D 3 A, C x C.—5. P D x 4 P D x C ó P C x C, según la tención de blanco.

Otra sería: 1. P 4 R, C 3 R.—2. C 3 A D, P 4 D.—3. P x C x P.—4. A 4 A! C x C.—5 D A! P 3 R.—6. P D x C, con ju superior. Una "facon de dével pement" que preferimos, y que ú timamente ha favorecido a Niem vitch, es: 1. P 4 R, C 3 A R.— C 3 A D! P 4 D.—3. P 5 R, C R D.—(Si 3... P 5 D, no 4 P x que probablemente iguala (Alekh ne-Auerbach, París) sino C D 2 R 4. P 4 A R! (Si 4 C x P, C x P 5. C 3 R (Niemzovitch-Reti) P 3 —5. C 3 A, P 4 A D—6. P 3 C seguido de A 2 C y P 3 D, con buen partida.

Confesamos nuestra preferencia por esta línea de juego, que permi te al blanco entrar en una defensa francesa, sin la desventaja de haber jugado P 4 D, a lo cual el negro puede atacar el centro con P 4 A D. Vale decir, entrar en una defensa francesa, con la mayor parte de sus ventajas, y sin sus inconvenientes. Con esa idea, jugamos en una forma algo semejante en el torneo de 2.a categoría, 1925 del Círculo de Ajedrez. (Mirlas-Nogues Acuña) ob teniendo buen ataque.

Niemzovitch mejora sensiblemente nuestra variante (P 4 A R, C 3 A R, P 3 D, A 2 R) con la innovación del fianchetto, que parece fuerte.

Con esta breve revista de las principales líneas a seguir, en las cuales se presenta un juego difícil y conchance para ambas partes, creemos haber demostrado que la defensa Alekhine es un ultramodernismo, sumamente interesante, que introduce un soplo de audacia en el noble juego, permitiendo salir de los caminos trillados para ejercitar la propia inventiva del jugador.

(Continuará.)

Chalet
EN CARTAGENA
Tenemos orden de arrendar un lindo chalet muy confortable con amoblado y menaje completos. Tiene salón, hall, comedor, 7 dormitorios, toilettes y dependencias. Hermosa vista al mar. Canon reducido.
Hudson & Silva Ltda.
HUERFANOS 1243

Fiestas de los Estudiantes
GRAN SURTIDO de DISFRACES y VARIEDAD de MODELOS
ENCONTRARA UD. EN
Alameda esquina San Diego

ANTES
DESPUES
La Calvicie y los grandes resultados con el famoso Específico Boliviano
BENGURIA
Si a Ud. se le cae el cabello, acuda al tónico puramente vegetal, el más conocido por sus grandes resultados en la curación de LA CALVICIE: Específico Boliviano BENGURIA, el más garantido y el único Específico bueno para la curación de toda afección al cuero cabelludo. El Específico Boliviano BENGURIA es, ha sido y será el preferido de todas las personas enfermas del CABELLO. El Específico Boliviano BENGURIA le curará a Ud. las CANAS radicalmente; no es tintura. Acuda al regenerador más seguro para la curación de LAS CANAS.
Se atiende en
MONEDA 875, altos
Dr. R. BENGURIA B.
TELEFONO 882
A base vegetal. Decoc. de Cusi Cusi.

Es el momento de celebrar las Fiestas de la Primavera
LLEVANDO SU ELEGANTE Y ECONOMICO
SOMBRERO ROSENBLITT
Comprado en la FABRICA NACIONAL DE GORRAS Y SOMBREROS, Delicias 2636, frente a Libertad. O EN SUS SUCURSALES SOMBRERERIAS ROSENBLITT
PUENTE 616 Casi esquina Santo Domingo
DELICIAS 2818 Entre Bascuñán y San Alfonso
SAN DIEGO 1140 Pasado Avenida Matta
NAHUM ROSENBLITT.
SAN DIEGO 2007 Al llegar a Franklin

ASAMBLEA DE VECINOS EN LA COMUNA DE YUNGAY

Mañana a las 10 A. M. se llevará a efecto en el Teatro Ideal Cinema de la comuna de Yungay una gran asamblea de vecinos de la localidad con el objeto de tomar conocimiento del importante proyecto de traslado de la línea férrea de Matucana, cuyos planos y demás detalles de la idea dará a conocer a grandes razgos el Diputado por Santiago don Nicasio Retamales, autor del referido proyecto.

Se nos informa que reina un marcado entusiasmo entre el vecindario de la comuna de Yungay por conocer este interesante proyecto que es considerado de vital importancia para el progreso de la mencionada comuna.

Los vecinos de la comuna de Quinta Normal también concurrirán a esta asamblea, por interesarles tanto como a Yungay, la realización de este proyecto.

Una banda de músicos amenizará el acto.

Una medida salvadora para la industria maderera

LA CAJA DE CREDITO AGRARIO DARA FACILIDADES PARA EL FOMENTO DE LOS NEGOCIOS

Las gestiones que han estado haciendo los madereros de Temuco ante el Gobierno y Parlamento, en el sentido de buscar una solución al problema de esa industria, que atraviesa en la actualidad por una aguda crisis, han culminado con una interesante reunión efectuada en la mañana de ayer en el local de la Caja de Crédito Agrario, reunión en la cual se tomaron interesantes acuerdos.

LA REUNION

Asistieron el Director-Gerente de la Caja señor Rengifo, el jefe accidental de la Sección Agrícola señor Raurich y los siguientes señores productores de maderas: Pedro Soto Balboa, Eulogio Toledo Moris, Juan Ignacio Chaves, Fernando Rossel Frías, Carlos Navarro, Daniel Fábregas, Manuel Manquilef, Carlos Riquelme, Luis Rivera Pomer, Casimiro Escribano y Juan Picasso.

Después de la deliberación que consta del acta respectiva, se tomaron los siguientes acuerdos:

Primero: La Caja confeccionará un standard clasificador de las maderas de Chile, el que será aceptado por los señores productores.

Segundo: La Caja podrá conceder a los productores créditos escalonados, en la siguiente forma: se hará primeramente un préstamo sobre las maquinaria de los aserraderos los animales de explotación de ellas tomando como base su valor comercial y dando sobre este valor el tanto por ciento que la institución determinará; en seguida, se prestará dinero sobre la madera encastillada en las estaciones, con arreglo a las disposiciones generales de la Caja.

Tercero: Los señores productores solicitan de la Caja el estudio de apertura de mercados para su producción y desean que la propia institución se encargue de la venta de sus productos, pagando por este servicio, la comisión de corretaje correspondiente que ella quiera fijar.

Cuarto: El Director-Gerente señor Rengifo ofrece a los productores la visita de una delegación de la Caja que irá a completar el estudio hecho hasta ahora sobre el problema maderero.

La comisión de madereros que nos visitó ayer

Quinto: Los señores productores, para el efecto de contribuir al pago del personal supernumerario que será necesario destacar en el terreno para estos efectos, aceptan un recargo sobre el interés ordinario que les cobrará la Caja por los préstamos que les haga durante el primer período de sus operaciones.

Sexto: Los productores acordaron pasar a agradecer al señor Presidente de la Caja de Crédito Agrario, don Luis Barros Borgoño, las facilidades y la buena voluntad demostrada por la nueva institución. Además acordaron dar cuenta de lo obrado a S. E. el Presidente de la República y solicitar del primer mandatario que haga activar en lo posible los trámites necesarios para que la Caja de Crédito Agrario pueda iniciar sus operaciones cuanto antes.

Para constancia se firmaron por triplicado los acuerdos tomados.

CON EL PRESIDENTE DE LA REPUBLICA

estuvo en la tarde de ayer la comisión, siendo acompañada por los parlamentarios señores Manquilef, Aníbal Gutiérrez y Juan Picasso.

Los miembros de la comisión solicitaron del Presidente de la República las facilidades del caso para los trámites administrativos que serán obligatorios para el funcionamiento de la Caja de Crédito Agrario.

El señor Figueroa Larraín manifestó a la comisión sus deseos de contribuir en toda forma a la realización de los ideales sustentados por los numerosos industriales madereros de la región Sur.

LO QUE DICE LA COMISION

En los momentos en que salía la comisión del palacio de la Moneda, logramos conversar breves momentos con sus miembros. De la conversación pudimos extractar los siguientes puntos:

"Para la industria maderera comienza una nueva era con los beneficios que puede aportarle la Caja de Crédito Agrario.

Hasta este momento todos estos negocios se hacían sin defensa por parte del productor, que por un motivo o por otro, entregaba sus productos al intermediario que especulaba con ellos.

Por lo demás, la falta de recursos para el productor que ya había hecho grandes esfuerzos en adquirir la tierra o en instalar una industria, lo ponía en situación de buscar capitales de producción en cualquiera forma.

La Caja de Crédito Agrario va a poner en manos del agricultor y del industrial este elemento tan necesario como la herramienta, como es el capital.

La industria maderera, que sufría una postración accidental por falta de capitales que tradicionalmente conseguía por medio de contratos hechos por las firmas que servían de intermediarias para la venta de este producto, puede vencer las dificultades de la hora presente y desarrollarse seguramente en el porvenir con los recursos que le suministre la Caja de Crédito Agrario.

La industria mencionada opera en seis provincias, de Bío-Bío al Sur, con inmensos capitales acumulados con un esfuerzo indiscutible, capitales que llegan a doscientos millones de pesos.

La industria maderera produce una materia noble y de uso universal y tiene a la vista la garantía que puede ofrecer a la institución prestataria.

Esto fué lo que nos manifestaron los miembros de la comisión que con tanto éxito ha desarrollado su labor en la capital.

En cuanto al establecimiento de una sucursal de la Caja en Temuco y en Valdivia, nos manifestaron nuestros entrevistados que él se hará una vez que quede definitivamente establecida en Santiago la Oficina Central de esa institución.

2.o CONGRESO NACIONAL DE AGRONOMIA Y VETERINARIA

PRESIDIDO POR S. E., SE INAUGURARA EL 26 DEL PRESENTE.—EL SECRETARIO GENERAL SALE EN JIRA AL SUR

A medida que se acerca la fecha en que ha de inaugurarse el 2.o Congreso Nacional de Agronomía, y Veterinaria, el Comité Organizador activa los preparativos de esta interesante reunión agrícola, a la cual concurrirá el elemento más preparado en los problemas cuya resolución ha de tener una influencia decisiva en el desarrollo económico del país.

Con este motivo se acercó en la tarde del día de ayer, a S. E. el Presidente de la República, una comisión encargada por el comité de invitarlo a inaugurar oficialmente este Congreso.

S. E. se mostró gratamente impresionado al conocer en detalle la hermosa iniciativa de los jóvenes estudiantes de agronomía, aceptando la invitación.

Hoy partió en jira al Sur, encomendado por el comité organizador, el secretario general señor Edmundo Ramírez, quien va encargado de recoger las numerosas adhesiones y trabajos que los ingenieros agrónomos y agricultores en general, han prometido. En su jira visitará los principales centros agrícolas del Sur del país, pasando por Talca, Chillán, Temuco y Osorno.

DEL CUMPLIMIENTO DEL TITULO IV DEL CODIGO SANITARIO

Trataron en una reunión celebrada ayer los doctores señores Ferrer, Bustos e Infante.

Se discutió ampliamente acerca de la mejor forma de llevar a la práctica las diversas disposiciones de ese Título, para cuyo objeto se tomó el acuerdo, desde luego, de dar instrucciones precisas y terminantes al personal sanitario al que se le instruirá convenientemente acerca de las medidas que deben adoptarse.

CIGARRILLOS
MONTERREY
1.60
PRIMERA SELECCION HABANA

UN REGLAMENTO PARA LA CRUZ ROJA

Quedará redactado en la semana entrante por el Ministerio de Higiene y entre otras disposiciones de importancia, consulta la creación de un Consejo Central, que tendrá su asiento en esta capital y en el cual tendrán delegados la Cruz Roja de las diversas ciudades de la República.

Por otra parte, en las ciudades cabeceras de provincias se organizarán comitees u organismos directivos provinciales, los que tendrán a su cargo la resolución de los diversos asuntos de interés local.

Se aclara por fin la incógnita de quién ganaría los

MIL PESOS

o cualesquiera de los 149 premios restantes que ofrecieron a los consumidores de los afamados POLVOS "ROYAL" para hornear, sus fabricantes, la

ROYAL BAKING POWDER COMPANY

"La Torta Misteriosa", base del concurso, deja de ser un misterio, pues ya se le conoce el nombre.

El resultado del concurso del "Pastel sin Nombre" es el que detallamos a continuación, fallo que ha sido expedido por el jurado después de una minuciosa selección de los nombres recibidos.

Los siguientes han sido acreedores a los premios de este concurso:

CON 1,000 PESOS

1.o MORENITA RICA

CON 500 PESOS

2.o DULCE PATRIA

CON 400 PESOS

3.o TORTA BRUJA

CON 300 PESOS

4.o NIRVANA

CON 200 PESOS

5.o PASTEL ALASKA

CON 100 PESOS

6. Archiduque
7. Nube Negra
8. Corazón de Monja
9. Real Princesa
10. Perla Dorada
11. Divinia (2.)
12. Torta Monseñor
13. Unión Chilena
14. Torta Odiosa
15. Pastel Congo

CON 50 PESOS

16. Gloria Dulce
17. Pastel Buda
18. Torta Morisca
19. Pastel Huacho
20. Periodista
21. Terrón de Amor
22. Gabriela Mistral
23. Coronel Ibáñez
24. Cardenal Cisneros
25. Biscuit Savarin
26. Viuda Alegre
27. Buenaventura
28. Mefistófeles
29. Agripina
30. Gloria Swanson
31. Robespierre
32. Anita Luisa
33. Trigueño
34. Copo de Nieve
35. Luz y Sombra
36. Titanic
37. Torta Richelieu
38. Pan de Dama
39. Pastel Verbena

CON 25 PESOS

41. The Last Word
42. Give me More
43. Morochito
44. Gentleman
45. Pastel de Promisión
46. Filigrana
47. La Viudita
48. Afrodita
49. Petronio
50. Pastel a la Mata-Hari
51. Monte Negro
52. Blanco y Negro
53. Noche Buena
54. Tani
55. Novelty
56. No me Olvides
57. Sevillano
58. Liliana
59. Abracadabra
60. Torta Sircasiana
61. Porcelana
62. Odalisca
63. Renaissence
64. El Negro Bueno
65. Carmencita

66. Baccarat
67. Ambar Divino
68. Melenita de Oro
69. Flor de Canelo
70. Pastel Babilonia
71. Jazz-Band Pudding
72. Torta Niza
73. Pastel Rocambor
74. Pastel Esfinge
75. Boquita de Dama
76. Primor (2)
77. King of de Kings
78. Honolulo Brown
79. La Tapadita
80. Delices des Roys
81. Niño Moro
82. Cuchita
83. El Enviado
84. His Majesty
85. Monarch
86. Chabelita
87. Torta Pavlowa
88. Ich Dien
89. Añoranza
90. Alfonso XIII

CON UNA LATA DE UNA LIBRA DE ROYAL BAKING POWDER

91. Pastel Aroma
92. Pastel Wonderfu
93. Cake Imperial
94. Torta Orquídea
95. Sweet Golden Pie
96. Milonguita
97. Prima Donna
98. Abisinia
99. Victory Cake
100. Nightingale
101. Luminoso
102. Pastel Kosmos
103. Valencia
104. Pastel de Venus
105 Aromático
106. Princesa
107. Pompadour
108. Torta Imperial
109. Colombina
110. Ivory Cake
111. Torta Primavera
112. Torta Habanera
113. Irlandesa
114. Casero
115. Pastel Popular
116. Sorpresa
117. Jockey Club
118. Reina Victoria
119. Marquise
120. Torta Roma
121. Selecto
122. Indígena
123. Mil y una Noches
124. Desconocido
125. Pastel Milagro
126. Torta Favorita
127. Caupolicán
128. Bandera Chilena
129. Pastel Margot
130. Princesa del Dólar
131. Tricolor Chileno
132. Fairmount
133. Gota de Leche
134. Oro y Sol
135. Original
136. Mora de Oriente
137. Indómita
138. Tres Besos
139. Carmelita
140. Príncipe Bretón
141. Dublin
142. Nueve Perlas
143. Inmortal
144. Cabello de Angel
145. Pastel Dólar
146. Cometa
147. Invernal
148. Pastel Golondrina
149. Pastel Colón
150. Celeste Imperio

LOS CERTIFICADOS DE SANIDAD DE LAS PANADERIAS

Deben ser expedidos por los médicos de las Oficinas del Trabajo respectivas, donde los haya, así se ha establecido en las modificaciones que han sido introducidas en la Ley de Panaderías.

Este punto ha quedado dilucidado en la tarde de ayer por el jefe respectivo del Ministerio del Trabajo, en vista de que últimamente se habían presentado algunas dudas referentes a cuál de las autoridades sanitarias le correspondía dar ese certificado de sanidad, pues, mientras por algunos se opinaba que debía ser la Dirección General de Sanidad, otros estimaban que tenía que darlos el Departamento de Salubridad de la Municipalidad.

En consecuencia, en Santiago, donde la Dirección General del Trabajo tiene un médico, este facultativo debe dar aquellos certificados.

DIVERSOS DATOS SOBRE LOS AUTOBUSES

Solicitó don Luis Lira Lira, en la sesión celebrada ayer por la Junta de Vecinos, entre otros, los siguientes:

Número de autobuses que circulan actualmente en cada línea de la ciudad; nómina de las personas que tienen permiso del Departamento del Tránsito para hacer transitar autobuses en los diversos recorridos, con especificaciones del número de autobuses que puede poner en movimeinto cada una de ellas y las fechas en que terminan sus respectivos permisos y Reglamento vigente del Tránsito con la nómina de las personas que componen el Consejo Directivo anotándose la corporación, asociación y gremio que representa cada uno de ellos dentro de ese Cuerpo.

Se acordó la apertura de la calle Vidaurre entre San Ignacio y Lord Cochrane y aceptar la transacción que ofrece don Nicomedes Avaria en el juicio que tiene con la Municipalidad.

CHOCAN DOS TRENES DE CARGA EN SAN BERNARDO

A las 8.30 P. M. se produjo en el cambio norte de la Estación de San Bernardo el choque de dos trenes de carga, que llevaban los números 117 y 130.

Ambas locomotoras quedaron con graves destrozos y la vía férrea con deterioros en una apreciable longitud.

El Nocturno de Talcahuano, a causa de las consecuencias de este choque, hubo de trasbordar en el punto mencionado.

COMPAÑIA DE REFINERIA DE AZUCAR DE VIÑA DEL MAR

DIVIDENDO PROVISORIO
N.o 108

Por acuerdo del Directorio, se pagará a los señores Accionistas, por el BANCO de CHILE, en Valparaíso, Santiago y provincias, un dividendo provisorio de $ 0.75 por acción, desde el Sábado 30 del presente mes.

El Registro de las Acciones, permanecerá cerrado desde el Martes 19, hasta el Sábado 30 del presente mes, ambas fechas inclusive.

Valparaíso, Octubre 16 de 1926.

O. CARVALLO.
Director-Gerente.

De 8.45 a 12.45

PARA APROVECHAR LAS

Gigantescas Ofertas

Gath & Chaves

QUE SE DETALLAN A CONTINUACION

EN EL 1er. PISO:

THERMOS esmaltados $ 4.90

BAULES, Perchas, Neceser, etc., a precios bajísimos.

BRAMANTE Gath & Chaves, ancho 82 centímetros, el metro $ 1.75

SERVILLETAS, Manteles, etc., a precios ínfimos.

En el segundo Piso

ASOMBROSA BARATURA DE MENAJE Y SANITARIOS

En el 4.o Piso

Gran Realización de TAPICES, ALFOMBRAS y PAPELES PINTADOS

EN EL SUBTERRANEO

CONSERVAS Y LICORES

CON SORPRENDENTES

REBAJAS de PRECIOS

EL ULTIMO MODELO

en calzado de lujo para caballeros, fabricado con cuero Kin - Kin, color de gran moda y con suela "Wescott" (goma).

Pida este excelente zapato en

GATH & CHAVES

SECCION ZAPATERIA HOMBRES
(3er. Piso)

Fiestas de la PRIMAVERA

Ofrecemos el más espléndido, selecto y novedoso surtido de disfraces para las Fiestas Estudiantiles, a los precios más equitativos!!!

HAY TRAJES DE TODAS CLASES

Antifaces, pitos, caretas, narices, bigotes y cuanto es necesario para un elegante y llamativo disfraz

LA SOCIEDAD FARMACEUTICA DE CHILE FESTEJARA A TRES DE SUS MIEMBROS

Como lo anunciamos, ayer, la manifestación que ofrece la Sociedad Farmacéutica de Chile a los señores Ricardo Jara, Rafael Gallardo R. y Eugenio Haberle, promete adquirir los caracteres de un éxito a juzgar por el número y entusiasmo de los adherentes.

Después de la sesión solemne que se llevará a efecto en la Unión Comercial (Estado 33), el Domingo 17 a las 12 del día, se servirá un almuerzo en los comedores de esta misma sociedad.

La Comisión Organizadora recibirá adhesiones hasta la mañana del Domingo, en el mismo local.

Hasta ahora han adherido las siguientes personas:

Abalos P. Julio, Acevedo Marina, Albala Elías, Andrade Clemente, Andrade Oscar, Aros Sabina, Atria Jorge, Balharry Benjamín, Baltra Fabia, Barquín Luis, Benjerodt Alberto, Benjerodt Teodoro, Bosch María, Boza Mario, Brand Luis, Bray Felipe, Cáceres Adriana, Cañón Alejandro, Castañeda Francisco, Chamorro Julio, Concha Rufino, Correa Guillermo, Correa F. Luis A., Darrigrandi Humberto, Demsky Germán, Díaz César, Donoso Roberto, Ellwanger Guillermo, Ferdinand Luis A., Fernández Héctor, Ferrería M. Gustavo, González Juan, González Salvador, Greene Carlos, Guajardo Julia, Hernández Francisco, Hernández Inés, Hinojosa Flores Luis, Hochstetter Alberto, Hochstetter Julio, Inostroza Luis, Klein Gerold, Lara Gutiérrez Luis, León Crisólogo, Leiton César, Madariaga Carlos, Marca Carlos, Matus Alfredo, Melej Elías, Malla Blanca, Monna Celindo, Montero Alejandro, Montecinos Carlos, Ojeda Juan, Pabst Guillermo Petersen Juan, Ponce Pabst na, Quinteros Ana, Reccius Bruno, Rodríguez Ernesto, Rodríguez Luis, Rodríguez Oscar, Rojas Juan de Dios, Rojo Pedro, Rosemblit Luisa, Ruiz Rubio Ana, Saa Rosa, Saavedra Raúl, Salinas Elvira, Sánchez Ramón, Sanhueza Luisa, Saplaín Enrique, Sepúlveda O. José, Simón Julio, Soto Luis, Stengl Maximiliano, Trautman Alfredo, Uribe Julián, Villalobos Julio, Waisman Catalina, Wiedmaier Carlos, Yazigi Alberto.

SE ARRIENDA

espléndido local para casa de comercio.

DELICIAS 940

entre Arturo Prat y Serrano

Tratar:

DELICIAS 950

N|o

EJERCITO Y ARMADA

AYER TERMINO EL RAID DE AVIACION MILITAR EMPRENDIDO HACE UNA SEMANA

LOS CAPITANES LAGREZE Y ACUÑA HACEN EL RECORRIDO SIN NOVEDAD

Ayer se puso término al raid que los pilotos militares, capitanes Lagreze, Acuña y Amyot iniciaron en la madrugada del Sábado de la última semana. Como se recordará, en esta empresa sólo llegaron a Antofagasta, por vía aérea, los capitanes Lagreze y Acuña; el capitán Amyot que llevaba como pasajero al Inspector de Aviación, comandante Veloso, hubo de aterrizar en Taltal y continuaron el viaje por mar.

En el raid de regreso participaron los capitanes Lagreze y Acuña, este último trajo como pasajero al comandante Veloso. La partida se efectuó a las 7 de la madrugada. En el campo de aviación se dieron cita las autoridades y los jefes y oficiales de los regimientos de la guarnición de Antofagasta. El decollage se llevó a cabo en buena forma y los aviones tomaron inmediatamente rumbo al Sur.

SE HACE ESCALA EN COPIAPO

Los dos aviones, haciendo un vuelo regular, llegaron hasta Copiapó, en donde aterrizaron para abastecerse de bencina. He aquí el telegrama que nos envió nuestro corresponsal en esa ciudad:

"Copiapó, 15.—Los aviones llegaron a esta ciudad y aterrizaron a las 9.30 A. M. en el campo de Chamonante.

En estos momentos se encuentran revisando sus aparatos para continuar el raid.—**Villagrán.**"

UN RADIOGRAMA DEL COMANDANTE VELOSO

Al aterrizar en Copiapó el comandante Veloso envió al Aeródromo de El Bosque el siguiente radiograma:

"Copiapó, 15.—A las 9.15 A. M. aterrizamos en ésta. Si el tiempo lo permite, saldremos a mediodía al Sur.—**Veloso.**"

LA TERMINACION DEL RAID

Los aviones partieron de Copiapó en demanda de El Bosque, a la 1.30 de la tarde. El vuelo se inició en buenas condiciones.

A las 4.30 P. M. los aviadores pasaron por Illapel, con rumbo al Sur, navegando en forma regular.

Más o menos a las 5 de la tarde fueron avistados desde el Aeródromo de El Bosque los aviones de los capitanes Lagreze y Acuña. Momentos más tarde aterrizaron en esa cancha, sin novedad.

POR LOS TRIBUNALES

LA CORTE SUPREMA VERA EL RECURSO DE QUEJA CONTRA LA JUNTA DE PREVISION DE TOCOPILLA

A la Corte Suprema se ha presentado un recurso de queja, en contra de la Junta de Empleados Particulares, por un fallo expedido por ese tribunal, en una demanda por incumplimiento de contratos.

Así, en el recurso presentado por el señor Augusto Izquierdo, en representación de The Chile Exploration Co., dice que el demandante persigue un juicio de pago de indemnización en contra de la Compañía, alegando el incumplimiento de un contrato sobre servicio. La Compañía, en cambio, se resiste a este pago, exponiendo, entre otras razones, las siguientes: la no existencia del contrato invocado; el abandono del empleo sin causa justificada, pues el demandante fué detenido por ebriedad y violación de domicilio.

El Tribunal de Conciliación y Arbitraje de Tocopilla falló este asunto en primera instancia, accediendo a la demanda; pero en seguida, la Junta de Previsión Social, en segunda instancia, ordenó la devolución del asunto al primero de los tribunales nombrados, para que fijara un nuevo monto a la indemnización.

Termina el señor Izquierdo pidiendo que se acoja su recurso y que se tomen medidas correccionales en contra de la Junta de Previsión aludida.

La Corte Suprema ha pedido informe sobre el particular a la Junta de Previsión.

HERMOSA PIEL SE CONSIGUE CON EL INFALIBLE DEPILATORIO

WAGHORN

BIBLIOGRAFIA

EL SEGUNDO NUMERO DE LA REVISTA "STUDIUM"

Hemos recibido el segundo número de esta publicación bimestral de cultura humanística, que dirige don Julio Vicuña Cifuentes. Muy bien presentada y excelentemente impresa, trae un abundante y variado material de lectura.

Vienen artículos originales de don José Toribio Medina, de don Ricardo Dávila Silva, E. Solar Correa, doctor Pablo Wernstedt, Santiago Peña y Lillo, etc.

En la sección bibliográfica vienen noticias y juicios sobre varias obras recientemente publicadas, de literatura, pedagogía, historia, etc.

"Studium", cuyo primer número se agotó en pocos días, está desde ayer en venta en todas las librerías.

TURF

LOS TRABAJOS EFECTUADOS EN LA MAÑANA DE AYER EN EL CLUB HIPICO

PISTA DE ARENA

El Diecinueve

montado por P. Silva, movió 400 metros en 27 4|5, después de un descanso, repitió 600 metros en 39 3|5.

Foguista

montado por un aprendiz, atropelló 700 metros en 45.

Mary Pickford

montada por un aprendiz, movió 400 metros en 26.

Indalicio

montado por un aprendiz, pasó 800 metros en 55.

El Clarín

montado por L. González, movió 600 metros en 39.

Chevrolet

montado por un aprendiz, pasó 800 metros en 50 2|5.

Buen Día

montado por P. Silva, largó 1,000 metros en 1.4.

El Trece

montado por un aprendiz, pasó 1,200 metros en 1.24 1|5.

Tom Mix

montado por R. Sepúlveda largó 1,000 metros en 1.10.

Píndaro y Bol D'Or

montados por aprendices, movieron 400 metros en 25, llegando iguales; después de un largo descanso, repitieron 500 metros en 31. Ganó Bol D'O por dos cuerpos.

Labrador

montado por un aprendiz, pasó 700 metros en 48 2|5, después de un descanso, repitió igual distancia en 48.

Narváez

montado por C. Durán, pasó 1,400 metros en 1.36.

Pericolo

montado por aprendiz largó 1,000 metros en 1.6 2|5.

Smart

montado por aprendiz, y Echekalte, por P. Silva, trabajaron una vuelta y 400 metros en 2.47 2|5, en la primera vuelta marcaron 2.18 2|5. Ganó el primero por dos cuerpos.

EL REY DE LOS CIGARRILLOS HABANOS
THE MONARCH
$1.20 cajetilla

LOS TRABAJOS EFECTUADOS EN LA MAÑANA DE AYER EN EL HIPODROMO CHILE

PISTA PESADA (mano del Chile)

Maravedí

montado por G. Valencia, pasó 600 metros en 41; después de un descanso, repitió 400 metros en 28 1|5.

Vigésima

montada por R. Alen, pasó 200 metros en 13 3|5; siguió galopando y repitió en 13 2|5.

Vigésima II

montada por un aprendiz, pasó 400 metros en 26 3|5.

Old Chap

montado por M. Rojas, pasó una vuelta en 1.41 2|5.

Matasiete

montado por un aprendiz, pasó 400 metros en 27 3|5; después de un descanso repitió con Calabazo en 25 3|5, ganando éste por dos cuerpos.

Ronca

montada por M. Rojas, pasó 600 metros en 38 3|5.

Flautín

montado por L. A. Zúñiga, pasó 200 metros en 12 1|5; después de un descanso repitió lo mismo.

Carta Blanca

montada por C. Santelices, y Balwin por C. Pombet, pasaron 200 metros en 12 1|2; después de un descanso, repitieron lo mismo.

Bellísima

montada por J. Vergara, pasó 600 metros en 41 2|5.

Toronto

montado por R. Ravello, pasó 600 metros en 40 2|5.

Pichardín

montado por L. A. Zúñiga, pasó 1,200 metros en 1.21 1|2.

Harding

montado por M. Zúñiga, pasó 200 metros en 13 2|5; siguió galopando y repitió 400 metros en 26 3|5.

Olvidado

montado por C. Santander, pasó 600 metros a voluntad en 44; después de un descanso, repitió en 40 4|5.

Jest.

montada por M. Rojas, pasó 400 metros en 25 1|2.

Españoleta

montada por C. Rosas, pasó 800 metros en 52 2|5.

Eclipse

montado por M. Rojas, pasó 1,200 metros a voluntad en 1.25.

Inverosímil

montado por R. Ubilla, pasó 600 metros en 40 3|5.

Lírica

montada por C. Pombet, pasó 400 metros en 26 2|5.

Carmen

montada por O. Núñez, pasó 400 metros en 25 2|5; después de un desacnso, repitió en 28 4|5.

Rafaelita

montada por R. Olguín, pasó 400 metros en 25 2|5; después de un descanso repitió 600 metros en 39.

PISTA PESADA (mano del Club)

Peña Blanca

montada por R. Olguín, pasó 800 metros en 51 3|5; después de un descanso, repetió en 51.

Ford

montado por J. Vergara, pasó 400 metros en 26 2|5; después de un descanso, repitió acompañado de **Khan** en 25 2|5.

Kelso

montado por C. Pombet, pasó 800 metros en 51 1|5.

PISTA LIVIANA

Jolly

montada por O. Sepúlveda, pasó 1,330 metros en 1.28.

Zancajo

montado por O. Sepúlveda, pasó 1,330 metros en 1.25 1|5.

LOS REMATES DE AYER

Ante una regular concurrencia se efectuó ayer en el Tattersall de don Arturo Calvo el remate de los productos del Haras Cunaco, siendo el resultado de la venta el siguiente:

POTRILLOS

Tacito, alazán, nacido el 25 de Octubre, por Tacito y Ventimiglia, ésta por Lord Bobs y Marcassite, por Winkfields Pride, adjudicado en $ 17,000 al señor H. Michaels.

Tito Livio, colorado, nacido el 18 de Octubre, por Tacite y Giboulée, ésta por Isard II y La Grêle, por Tiber, retirado en $ 11,000 por su criador.

Berezin, colorado, nacido el 4 de Noviembre, por Burgomaster y Batalla, ésta por Brandzen y Bandera, por The Laddie, adjudicado en 11 mil 400 pesos al señor S. Guerra.

Caracalla, mulato, nacido el 11 de Setiembre, por Burgomaster y Esparta, ésta por Rolando II y Rebeca, por Royal Oak, adjudicado en 10,000 pesos al Stud República.

Chateau D'eau, alazán, nacido el 3 de Setiembre, por Burgomaster y Arromanches, ésta por Tibere y Artemis, por Verneuil, adjudicado en $ 12,800 al Stud Amsterdam.

Londonderry, mulato, nacido el 23 de Octubre, por Burgomaster y Australia, ésta por Orzil y Pearl Powder, por Trentón, adjudicado en $ 11,000 al señor P. Polanco.

Tremblay, mulato, nacido el 15 de Noviembre, por Burgomaster y Túnica, ésta por Gay Hermit y Olimpiada, por Keir, adjudicado en 7,400 pesos al Stud Tremblay.

Séneca, mulato nacido el 4 de Noviembre, por Burgomaster y Marcha, ésta por Marte II y Saraband, por Krakatos, adjudicado en $ 2,800 al señor L. Navarro.

Vespasiano, alazán, nacido el 25 de Setiembre, por Burgomaster y Terracotta, ésta por Bolivar y The Siren, por Orville, adjudicado en 10,800 pesos al señor A. Scherback.

Lucano, mulato, nacido el 24 de Ovtubre, por Marte II y Viva, ésta por Almativa y Famativa, por Havre, adjudicado en $ 3,000 al señor R. A. Ramírez.

POTRANCAS

Agripina, mulata, nacida en 9 de Setiembre, por Tacite y Gamma, ésta por Pearl River y Alfa, por Kendal, adjudicada en $ 18,000 al señor L. Ovalle V.

Antonina, alazana, nacida el 30 de Agosto, por Tacite y Bright Girl, ésta por Sunbright y Cylix, por Cyllene, retirada en $ 15,800 por su criador.

Navas de Tolosa, colorada, nacida el 6 de Noviembre, por Tacite y Bética, ésta por Batt y La Gironde, por St. Mirin, adjudicada en 13,000 al señor C. Lacalle.

Adrianópolis, colorada, nacida el 11 de Noviembre, por Burgomaster y Atica, ésta por Marte II y Fleo de des Pres, por Lutín, adjudicada en $ 5,600 al señor E. Sastagnola.

Antioquía, mulata, nacida el 9 de Setiembre, por Ródano y Hosanna, ésta por Rodilard y Telus, por Doncaster, adjudicada en $ 7,400 al señor P. Boncerio.

LIQUIDACION DEL STUD DEL SR. LUIS OSSA CONCHA

Wu-Li-Chang, por Olascoaga y Ladasette, adjudicado en $ 30,000 al Stud El Amigo.

Vancouver, por Marte II y Valmont, adjudicado en $ 7,000 al Stud Lantenac.

Bagatela, por Brazil II y Pambú, adjudicada en $ 7,100 al señor Luis A. Benítez.

Doña Francisquita, por Cuncumén y Margarina, adjudicada en $ 1,500 al Stud Flit.

BOX

CAMPEONATO AFICIONADO DE NOVICIOS

En breve se iniciará organizado por la Asociación Departamental de box de Santiago y con participación de los elementos afiliados a ella, un Campeonato de Aficionados novicios, cuyos vencedores podrán en el próximo Campeonato de aficionados de 1927, participar en los encuentros semi finales.

Es digna de aplauso la determinación de la Departamental, que siguiendo costumbres establecidas en otros países, da márgen para que los aficionados novicios puedan actuar en un campeonato, que les servirá para prepararse para el Campeonato nacional.

Sólo podrán actuar en este Campeonato, aquellos elementos que no lo hayan hecho en otros Campeonatos en años anteriores.

Próximamente daremos mayores detalles sobre las inscripciones y la fecha de iniciación.

En los círculos pugilísticos se nota un marcado interés por concurrir a este torneo.

EL FESTIVAL PUGILISTICO DE ESTA NOCHE EN EL CENTRO "LOS SPORTS".— Agregando una nota de simpatía a la Fiesta de la Primavera, los dirigentes del centro Los Soprts ofrecerán esta noche una importante rueda boxeril, donde tomarán parte buenos elementos de varios centros amigos.

Entre los preliminares tomarán parte dos aficionados, que harán un match con disfraces. Será, sin duda, una nota cómica en el desarrollo del programa.

Los preliminares están a cargo de Guillermo Díaz, del Rafael Franco, y Heriberto Gutiérrez de Los Sports; Roberto Lira, de Los Sports y Domingo García, del Caupolicán; Fermín Roa y Juan González, ambos del centro; Armando Segovia del Rodolfo Núñez, y Segundo Jara, del Rafael Franco; Miguel Gazzano de Los Sports y José Sepúlveda del Rafael Franco.

El encuentro de semi fondo estará a cargo de Luis Soto, del Esmeralda y Ramón Negrete, del Rafael Franco.

El match de fondo lo han tomado los pesos mosca José Cajales de Los Sports y Manuel [illegible] del Rodolfo Núñez

Todos los matchs anotados serán a cuatro rounds.

—Como un homenaje a la Fiesta de la Primavera, al finalizar el programa boxeril, se seguirá con un corto baile dedicado al elemento femenino del barrio.

—Mañana se reunirá el directorio para seguir estudiando algunas proposiciones de varios intercentros que están pendientes.

También se proseguirá el estudio de los festejos con que se celebrará el aniversario.

SANDOW'S MAGAZINE B. C.

—En este prestigioso centro se desarrollará esta noche una velada pugilística, con el siguiente programa:

Cuatro rounds, entre O. González y H. Contreras.

Cuatro rounds, entre E. Bascuñán y F. Varas.

Cuatro rounds, entre J. Cáceres y L. Pérez.

Tres rounds entre O. Muñoz y L. Arriagada.

Cuatro rounds semi fondo entre José Rodríguez de Los Sports y Luis Pizarro del Sandow's Magazine.

Match de fondo entre los excelentes aficionados peso medio-liviano, Juan Retamales y Carlos Guzmán.

DESAFIO.— El profesional Santiago Albiña, pide la revancha por tercera vez a Florian Rojas y desafía al argentino Venerando Gómez y al vencedor de la pelea de este Sábado en San Bernardo. Si alguno de estos profesionales se interesa, diríjase a su representante, Miguel Vergara, calle Lingue 858 de 12 a 1 P. M.

EN HONOR DE CARLOS UZABEAGA

LA VELADA DE ESTA TARDE EN EL ROMA B. C.

En su local de la calle de San Diego, esquina de Porvenir, realizará el Centro Roma B. C. una interesante reunión pugilística a las 6 de la tarde, la que será dedicada en honor del campeón sudamericano Carlos Uzabeaga, profesional que con su último triunfo sobre Eugenio Criqui, queda clasificado como la mejor esperanza de nuestro pugilismo profesional.

El programa que se desarrollará será el siguiente:

Entre los elementos que sobresalen podemos mencionar el de fondo, entre Enrique Aros campeón del "Roma" con José Cajales de Los Sports.

También actuarán Pablo Morales del Roma, con W. Curbis de Tani; José Rivera con Carlos Berríos, ambos del Roma; Segundo Villanueva el maravilloso peso mínimo hará una movida academia con el científico peso pluma Manuel González; José Bermúdez peleará cuatro rounds con el agresivo Luis Urrutia; Carlos Orellana con Alonso Fernández.

Los campeones de Santiago irán a Valparaíso

En la última sesión de la Departamental de Santiago, se acordó efectuar un viaje a Valparaíso con los campeones de la institución del presente año para sostener en el vecino puerto un intercity con los elementos porteños que fueron clasificados de la Departamental de esa.

Este viaje se hará sólo con el propósito de premiar a los campeones de la Departamental de Santiago, pues se trata después de los entrenamientos a que han debido someterse, darles unos dos días de paseo en Valparaíso, después de los encuentros que sostendrán el día de la llegada.

ESTA NOCHE EN SAN BERNARDO.— A las 9.30, se llevará a efecto esta noche en San Bernardo, un atrayente programa pugilístico, el que desarrollará en la siguiente forma:

Tres rounds entre los pesos mínimos A. Torres y Héctor Riquelme.

Tres rounds entre los pesos mínimos A. Gálvez y A. Molina.

Semi fondo a seis rounds entre el campeón de San Bernardo en el peso pluma, Zoilo Cabello y Osvaldo Urrutia, campeón del centro R. Jaramillo.

Match de fondo entre los profesionales Enrique Morales y Ramón Pérez.

STUDEBAKER

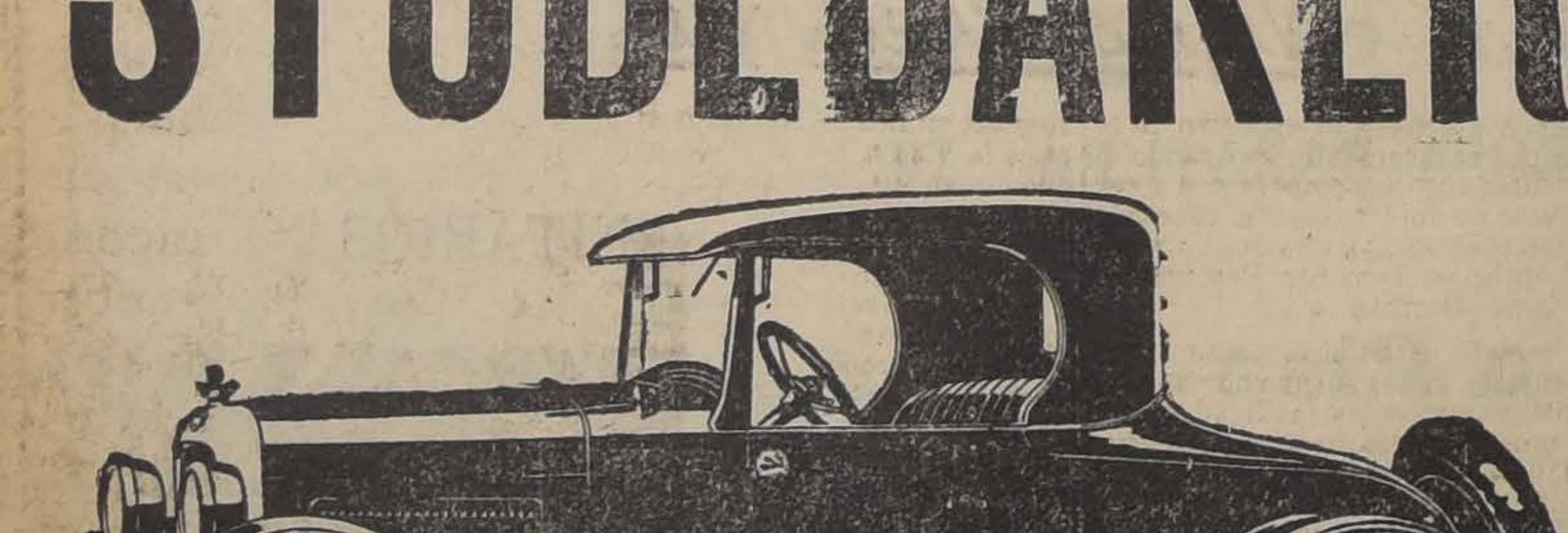

MODELOS SPORT

COCHES POTENTES PARA BUENOS CONDUCTORES

30 - 36 - 27 - CABALLOS DE FUERZA

Gibbs & Cía.

VALPARAISO

SANTIAGO
CATEDRAL 1037

¡LLEGÓ LA HORA!

Por fin ha llegado, bulliciosa y loca, la **Hora del Carnaval.** ¡Paso a Su Majestad! Las horas de pena y angustia; las horas de ansiedad y lucha; las horas de monotonía y tristeza, todas se derrumban a su mágico empuje y quedan sepultadas por la ola de alegría que viene tras la **Hora Felíz.**

¡Dejémonos arrastrar por esa prodigiosa onda multicolor! ¡Vamos a reír, vamos a olvidar, vamos a enloquecernos con todos! El mar de la vida nos golpea a diario sin misericordia. Cuando viene esta onda rosada a mecernos, ¡dejémonos mecer! Y para estar ciertos de que nuestro constante enemigo el dolor físico no logra robarnos la alegría, llevemos siempre con nosotros un tubo de la admirable

CAFIASPIRINA

Dos tabletas alivian rápidamente el más intenso dolor de cabeza, muelas, oído, etc., y hacen desaparecer por completo el malestar y el decaimiento que siguen al abuso de las bebidas embriagantes, la extremada exitación nerviosa y las trasnochadas.

NO AFECTA EL CORAZON — INOFENSIVA PARA LOS RIÑONES

Cafiaspirina, M. R. A base del éter compuesto etánico del ácido orto-oxibenzoico con 0.05 gr. Cafeína. Cruz Bayer, M. R.

Ingresó a la cárcel Peña Pardo

AYER RATIFICÓ ANTE EL JUEZ SEÑOR SORO BARRIGA COMO SE PRODUJERON LOS HECHOS DE LA BOVEDA DE LA ESTACION ALAMEDA.—TAMBIEN COMPARECIO AL TRIBUNAL EL CAPITAN DE CARABINEROS SEÑOR JARA PRIETO

En la tarde de ayer fué puesto por los carabineros de la Estación Alameda a disposición del juez del crimen de turno, señor Soro Barriga, el muchacho Pedro Peña Pardo, autor del atentado de que fué víctima el tesorero de la Estación Alameda, don Rodolfo García y del que dimos amplios detalles en nuestra edición de ayer.

Las primeras versiones de este hecho difieren entre sí, ya que cada una de las personas que intervinieron en el desarrollo de los sucesos las relatan a su manera pero los antecedentes que fueron puestos en la tarde de ayer en conocimiento de la justicia hablan de que los hechos ocurrieron de la siguiente manera:

EL PRIMERO EN DAR LA ALARMA

El primer empleado que descubrió el hecho lo fué el ayudante de tren señor Romo, quien se había dirigido a la Oficina del Tesoro con el objeto de ponerse al habla con el jefe de esa repartición, señor Rodolfo García, para preguntarle si tenía correspondencia que mandar.

Como este funcionario no encontrara al señor García en su puesto y viera la oficina cerrada, entró en sospechas y pasó a dar cuenta de esta circunstancia al jefe de Estación, señor Juan Francisco Sepúlveda, caballero que dispuso que su ayudante, señor Manuel Vergara se trasladara a la Oficina y viera lo que allí pasaba.

El señor Vergara comprobó entonces que el señor García no estaba en su puesto y que tampoco estaba el empleado Pedro Peña Pardo.

LAS SOSPECHAS

Pero el ayudante señor Vergara, junto con comprobar que el señor García no estaba en su puesto, sintió que del interior de la bóveda salían algunas voces de auxilio y se sentían, además, algunos ruidos extraños.

Alarmado con esos ruidos fué en busca del jefe señor Sepúlveda a quien expuso lo que ocurría.

El señor Sepúlveda se dirigió en el acto a la bóveda en compañía de los ayudantes señores Hartely y Vergara, los cuales pudieron dar con la clave del pavoroso enigma.

No había dudas que el señor García era quien se encontraba encerrado en la bóveda y procedieron en el acto a hacer las gestiones para salvarlo de su aflictiva situación.

UN VIDRIO HECHO PEDAZOS

Como la oficina estaba cerrada, no hubo otro recurso que romper un vidrio por donde penetraron los funcionarios indicados.

Una vez en el interior de la oficina se fueron a la bóveda que estaba sirviendo de sepultura al señor García y procedieron a hacer un agujero por donde este caballero pasó las llaves con la que fué posible abrir las puertas y extraer de su interior al jefe que se encontraba ya casi desmayado por la falta de aire y por la asfixia.

Salvado milagrosamente de una muerte segura, se le interrogó acerca de la odisea de que había sido víctima y entonces relató la emocionante escena que ya está en conocimiento de nuestros lectores por las amplias informaciones que hemos dado al respecto.

El culpable de todo era el empleado de la Sub-Sección Pasajes y Equipajes Pedro Peña Pardo, quien había llevado a cabo el bárbaro atentado con el objeto de apoderarse del dinero que se encontraba en la caja.

EL ATENTADO

Según la exposición hecha por la misma víctima, Pedro Peña Pardo se aprovechó de que el señor García había entrado en la bóveda para cerrarla de golpe y dejándolo sepultado en vida.

A continuación se apoderó de varios paquetes que en dinero y documentos cobrables ascendían a la suma de $ 150,000 más o menos.

Tan pronto como se apoderó de ese dinero desapareció de la oficina con toda tranquilidad y se dirigió a su domicilio de la Avenida Manuel Montt N.o 2509.

Allí procedió a ocultar el dinero y en seguida regresó tranquilamente a su oficina como si nada hubiese hecho.

Pero a su regreso ya estaba todo descubierto, de modo que su detención fué obra sólo de pocos instantes.

INTERVIENEN LOS CARABINEROS

El jefe de estación, señor Sepúlveda, tan pronto como recibió la exposición del señor García, procedió a dar aviso a los jefes superiores de la Empresa, quienes denunciaron el hecho al jefe de la Sección de Investigaciones de los Carabineros, capitán señor Jara Prieto, quien, en el acto procedió a detener al culpable y a interrogarlo.

Fué tan improvisada la detención de Peña Pardo que no tuvo tiempo ni siquiera de preparar la coartada y no le quedó más recurso que confesar toda su culpabilidad.

En su atolondramiento expuso que había cometido ese atentado sin darse cuenta de la barbaridad que había hecho.

Agregó el sitio donde tenía el dinero oculto y del que sólo faltaban algunos cientos de pesos.

EN BUSCA DEL DINERO

El capitán señor Jara Prieto acompañado del señor Peña Labbé se trasladó en el acto a la casa de la Avenida Manuel Montt, donde procedió a hacer un prolijo allanamiento y donde encontró la suma sustraída de la Oficina del Tesoro.

Tanto el dinero como los documentos fueron devueltos a la Oficina respectiva recuperándose casi la totalidad.

Se recuperaron también cien pesos que el citado Peña Pardo había regalado a una joven telegrafista de la misma estación y con la que mantenía ciertas relaciones amorosas.

Todas las pesquisas se llevaron a cabo con suma rapidez teniendo a su favor la confesión del culpable.

Peña Pardo permaneció en la Sección de Investigaciones de los Carabineros de donde fué trasladado ayer en la tarde al Juzgado del Crimen de turno.

EN PRESENCIA DEL JUEZ

En la tarde de ayer el juez señor Soro Barriga interrogó detenidamente a Peña Pardo acerca de los hechos que relatamos.

El culpable ratificó sus declaraciones dadas anteriormente a los carabineros, exponiendo cómo se habían desarrollado los sucesos.

También compareció al tribunal el capitán de carabineros señor Jara Prieto, quien relató al magistrado la odisea que sufrió en el interior de la bóveda el señor García.

Con las declaraciones del culpable, se dió comienzo al sumario, sirviendo de cabeza el respectivo parte de los agentes de carabineros.

El parte explica todos los antecedentes del caso y cuenta cómo se descubrió el atentado y quienes intervinieron en la salvación del señor García.

INGRESO A LA CARCEL

Después de un largo interrogatorio, el juez dispuso que Peña Pardo ingresara a la cárcel acusado de los delitos que se le imputan.

Asimismo, dispuso que se practicaran diligencias que se mantienen en reserva.

El citado Peña Pardo empezó por declarar que todo había sido una broma de modo que al encerrar a su víctima en la bóveda no lo hizo inspirado por cometer algún crimen.

Del dinero que se había sustraído del maletín del señor García y que ocultó en el interior de su casa, sacó la suma de $ 600 de los cuales dió $ 400 a la joven telegrafista de la que estaba enamorado y el resto lo ocupó en pagar algunas deudas.

Como en la tarde de ayer no se presentó al tribunal el señor García, el juez dispuso que se le notificara para que compareciera a fin de que explique cómo ocurrieron los sucesos.

BROMURAL «KNOLL»
opone un dique al desgaste nervioso producido por la excitación que es causa frecuente de insomnio.
No es ningún bromuro.
Tubitos de 10 y 20 tabletas.
(A monoisomoisovaleryl carbamido y almidón).

LECHE
Producción de establo muy cerca de Santiago, se vende.
Dirigirse:
CASILLA 152

CIGARRILLOS CABECEADOS
ORO
M R
PAPEL MAIZ
CORRIENTES 20 cts
ESPECIALES 40 cts

Un crimen en el puente Iquique

Los carabineros de los ferrocarriles de la Estación Alameda dieron cuenta al juez del crimen de turno de un homicidio ocurrido en el interior de esa repartición en la parte denominada Puente Iquique.

Según las investigaciones practicadas por esos carabineros, este hecho habría ocurrido de la manera siguiente:

En el citado Puente Iquique se encontraban varios palanqueros de la Empresa, entre los cuales se hallaban Juan Sepúlveda Sepúlveda y Pedro Labraña González, domiciliados en Puerta de Vera N.o 874 y Dolores N.o 1011, respectivamente.

A consecuencia de un altercado habido entre estos dos palanqueros, el último dió de puñaladas al primero hiriéndolo mortalmente.

Y después emprendió la fuga sin dejar rastros del camino que tomó.

La víctima fué recogida en el acto por los carabineros quienes la trasladaron a la Clínica de los Ferrocarriles donde se le practicaron las primeras curaciones sin resultado satisfactorio, pues el desgraciado Sepúlveda dejaba de existir pocos momentos después.

La víctima encontró la muerte a los 22 años de edad.

En la tarde de ayer el juez del crimen de turno, señor Barriga, impartió las órdenes del caso a fin de proceder a la detención del homicida para no dejar este hecho impune.

El cadáver del desgraciado Sepúlveda fué conducido a la Morgue a disposición del juez del crimen a fin de que se le practique la autopsia respectiva.

Una estafa por $ 2,500

EL DENUNCIO FUE HECHO AYER A LA JUSTICIA

Con el objeto de que cobrara una cuenta por la suma de $ 2,500, la señora Clotilde Gálvez Rodríguez extendió un poder a favor de un señor Horta.

Esta cobranza debía hacerla al vecino don Ramón Jiménez, persona que entregó el dinero ante la presentación del poder.

Pero la señora Gálvez no recibió ese dinero a pesar de que el encargo lo hizo en Agosto de 1925.

Aprovechando un viaje a esta capital, don Santiago Bustamante Benavides, esposo de la señora Gálvez, se ha presentado a la Sección de Seguridad denunciando por estafa a la persona que percibió el dinero y que se quedó con él.

El denunciante es un vecino de Nancagua.

EL JABON HIGIENICO
ESPECIAL
ES UN BUEN JABON

VIDA OBRERA

LA FIESTA DE LA PRIMAVERA EN LA SOCIEDAD IGUALDAD Y TRABAJO

Hoy a las 9 P. M. se llevará a efecto la velada y baile social con que la institución celebra la Fiesta de la Primavera, y destinando su producido para el mantenimiento del Policlínico social.

Tomarán parte en el programa distinguidos aficionados como Luciano López, Carlos Rojas Ortega, Gustavo Silva; la señorita Corina González, que dirigirá unos números de danzas. Se pasará también la película "Las Perlas de Lady", cedida graciosamente para este beneficio por la Liga Chilena de Higiene Social.

La Estudiantina La Unión amenizará la velada y el baile social.

Para los disfrazados habrá premios para la mejor presentación y originalidad.

Sociedad Cooperativa Manuel Escobedo M

Se ha fundado esta cooperativa y ha elegido el siguiente directorio:

Presidente honorario, señor Arturo Rosales.
Socio honorario, señor Ernesto Escobedo G.
Presidente, señor Guillermo Maldonado.
Secretario, señor Pedro Espínola.
Tesorero, señor Manuel Vega.
Directores, señores: Manuel Silva, Juan Amaro, Albino Valenzuela, Eduardo Fuenzalida y Manuel García.

Cítase a los asociados para el Domingo 17 del presente, a las 10 A. M., en calle Fábrica 1847.

Unión Local de la I. W. W.

Mañana, a las 5 P. M., se efectuará una velada a beneficio de los fondos sociales.

Habrá también una conferencia de carácter social.

Unión Social Mutualista

Ha continuado reuniéndose el Directorio que está estudiando y confeccionando el proyecto de estatuto único para las siete instituciones fusionadas; cuyo trabajo ha sido elaborado con la cooperación del señor sub-secretario del Ministerio de Previsión Social, don Moisés Poblete Troncoso; del jefe de la Sección Mutualidad, don Oscar Parrao y de tres delegados por cada una de dichas sociedades.

Con el propósito de dar término a estas labores, el mencionado Directorio acordó seguir reuniéndose los días Martes y Jueves, de 9 a 11 P. M., en el mismo local.

Junta Central de los Gremios del Rodado

HOY SE REUNEN TODOS LOS PRESIDENTES DE LINEAS DE AUTOBUSES

Con el objeto de tomar conocimiento de las últimas incidencias relacionadas con la limitación de pasajeros y las protestas de la Compañía de Tranvías, se reunirán hoy a las 4 P. M. en Morandé 244, todos los presidentes de líneas de autobuses con los directorios de las Asociaciones Centrales y la Junta Central de los gremios del rodado.

Además, el dirigente del Rodado, señor Pedro Troncoso, hablará en la concentración que mañana tiene la USRACH sobr eel problema tranviario y los autobuses.

Manifestación campestre a un ferroviario

El paseo campestre en honor del señor Luis Calderón se llevará a efecto hoy al vecino pueblo de Maipú. El almuerzo se servirá a las 12 1|2 del día en la quinta Canalejas, de propiedad de don Abraham Moraga.

La partida al lugar destinado a la fiesta, será en dos góndolas engalanadas con banderas, desde la calle Exposición esquina de Blanco Encalada.

¡Qué rápida y completamente se cura la caspa con DANDERINA!
Danderina, M. R. A base de ácido salicílico.

Se funda la Confederación de Sociedades Femeninas de Chile

Reunidas últimamente las delegadas de diversas instituciones mutuales femeninas de esta capital, acordaron echar las bases de un organismo central y al efecto aprobaron por unanimidad el siguiente acuerdo:

"Formar con todos los cuerpos sociales organizados de la capital la Confederación Femenina de Chile, ésta organización se extenderá a toda la República.

Las organizaciones pactantes conservarán su libertad de acción para los servicios internos de cada Sociedad.

Cada Sociedad pactante nombrará dos o tres delegadas para que éstas formen la Junta Ejecutiva de la Confederación.

Estas tendrán nombramiento por un año.

Les corresponderá hacer la administración general de la Confederación. Cada institución que se agrupe en la Confederación Femenina mantendrá su comisión de sanidad para la mejor atención de las socias confederadas que necesiten de los auxilios de la Confederación.

Se fijará de común acuerdo la cuota única que cada asociada debe de pagar y ésta ha de ser anticipada.

La administración de esta cuota a de estar a cargo de la tesorera o sub-tesorera de cada Sociedad agrupada.

Estas han de formar la Comisión Central de Sanidad que ha de atender todas las necesidades de las confederadas, en caso de enfermedades o fallecimientos.

La Junta Ejecutiva superviligará de todo lo que diga relación con la buena marcha de la Confederación y el cumplimiento de los servicios de sanidad y sepultación.

En cada caso de enfermedad la comisión debe proporcionar los medios a que tiene derecho las confederadas, siempre que ésta esté al día en el pago de las cuotas.

De común acuerdo se fijará la cuota mortuoria que se ha de entregar a los deudos que la socia designe.

Cada socia de la Confederación tendrá la obligación de presentar en su respectiva Sociedad confederada una socia nueva, cada seis meses y éstas tendrán la misma obligación.

Cada Sociedad Confederada pasará el número de socias y las nuevas que se incorporen mensualmente.

La tesorería general de acuerdo con la Junta Ejecutiva designarán el Banco o Caja de Ahorros donde se hará el depósito del dinero de la Confederación y que debe estar en cuenta corriente. Trimestral se ha de dar el balance de la tesorería general con el visto bueno de la Junta Ejevutiva y una comisión especial de contabilidad". ,

Hoy se clausura la Convencion de Panificadores

Contrariamente a lo que se ha anunciado, los delegados venidos de provincias y los de esta capital continúan celebrando reuniones de trabajo para dar término al programa que se ha trazado esta Convención.

A las 6 P. M. de ayer se reunieron para discutir varios asuntos de importancia y adoptar los últimos acuerdos.

Hoy celebrarán la sesión de clausura.

REUNIONES SOCIALES

Federación de Sastres de Ambos Sexos. — Cítase a asamblea extraordinaria para mañana a las 10 A. M.

Cuadro Artístico Nueva Aurora.—Cítase para hoy a las 7 P. M. a todos los socios de este cuadro, para salir en conjunto a la farándula. Punto de reunión: Victoria 664.

Sociedad de Inválidos del 79 y Veteranos del Ejército y Armada.—Cítase a los miembros de esta institución para mañana a las 3.30 P. M., al pie del monumento a La Concepción, con el fin de concurrir a la procesión de la Virgen del Carmen. Al directorio se cita para mañana a las 2 de la tarde.

Centro Andacollo de la U. N.— Cítase a junta general para mañana a las 2 P. M.

Sociedad de S. M. La Unión Nacional.— El Consejo Provincial cita a todos los centros de la Unión Nacional a la procesión de la Virgen del Carmen, que tendrá lugar mañana a las 3.30 P. M., desde el templo del Salvador.

Sociedad S. M. de Industriales y Operarios en Escobas.—Se cita a reunión general para hoy a las 6.30 P. M., en Manuel Rodríguez N.o 950.

Unión de los Tipógrafos.—Se cita a sesión de directorio para mañana a las 10 A. M.

Departamento de Construcción de la I. W. W.—Se cita para mañana a las 10 A. M. a asamblea general.

Centro Moisés Castillo de la U. N.—Se cita a sesión extraordinaria de directorio para hoy a las 8.30 P. M.

Sociedad de S. M. Juan M. Dávila Baeza.—Se nos pide poner en conocimiento de los socios que la junta general ordinaria que debía efectuarse mañana, por acuerdo del directorio se postergó para el Domingo 24.

Sociedad de Pintores Miguel Angel.—Se cita a junta general para mañana a las 10 A. M., en A. Prat 1242.

Centro Santiago de la U. N.—Se cita a los miembros de este Centro para mañana a las 2.30 P. M. en San Pablo 1276.

LAS FIESTAS DE LA PRIMAVERA EN LA ARTESANOS "LA UNION"

Con todo éxito se llevó a cabo noche el primer baile que la Comisión de Fiestas, había preparado para celebrar las Fiestas de la Primavera. Hoy, a las 9 P. M., se dará principio al baile de fantasía y se proclamará la Reina de las Fiestas y el Rey Feo. Para el mejor disfraz hay buenos premios, que consisten en objetos de arte donados por el Presidente de la Sociedad y para que amenice los bailes durante estos días se ha contratado una orquesta de ocho profesores.

El salón de actos se presentará iluminado a giorno.

Mañana, a las 5 P. M., habrá una matinée familiar, y en la noche, a las 9.30 P. M., se repartirán los premios a los que hayan sido agraciados por sus trajes originales.

Se nos encarga hacer presente a las personas asistentes, que será prohibido el uso de la careta, y las señoritas deberán llevar consigo la tarjeta que les da acceso libre al salón de fiestas.

Durante todos los bailes habrá batalla de serpentinas.

FIESTAS SOCIALES

Centro "Manuel Concha".— Hoy a las 9 P. M., habrá un baile de fantasía con motivo de la Fiesta de la Primavera.

PRIMAVERA
Tenemos antifaces y sombreros de papel para disfraces, a precios muy bajos
"LA INICIATIVA"
(M. R.)
MONEDA N.os 820 Y 822

Federación de Electricistas de Chile

(Sección Santiago)

La comisión de trabajos ha conseguido que el ingeniero de los servicios eléctricos, señor Pedro L. Labarca dé una conferencia mañana a las 10 A. M. en Bandera 542.

Esta comisión nos encarga avisar a todos los socios en general que se encuentra a su disposición el libro de firma para ingresar al nuevo curso de electricidad.

FEDERACION OBREROS DE IMPRENTA DE CHILE (SECCION SANTIAGO).— Los delegados de talleres deben hacer cotizar hoy a los federados a beneficio del operario Pedro Hernández, que se halla enfermo en el Hospital San Vicente.

La Imprenta Selecta cotizará exclusivamente para Manuel Urzúa.

Hoy de 4 a 6 P. M. se atenderá en la secretaría a los encargados de las erogaciones.

Apareció "Rebelión", segundo número.

Almorranas (Hemorroides)
requieren un tratamiento cuidadoso. El UNGUENTO PAZO es el remedio más eficaz que se conoce hasta el día para el tratamiento de las Almorranas simples, sangrantes, con picazón o externas. Una o dos cajitas bastan. La firma de E. W. GROVE se halla en cada cajita.
Alcanfor 1.88 Gramo Zincóxido 1.44 Gramo
Acido fénico 0.79 " Cosmolina 23.23
Bálsamo de Perú..1.31 Gramo.

LA ASAMBLEA DE ANOCHE EN LA UNION DE PELUQUEROS

Con todo solemnidad se llevó a efecto anoche en el local de la Unión de Peluqueros la asamblea a que habían sido convocados los componentes de esta institución.

Abrió la sesión en un breve discurso, el Presidente señor Luis E. Jiménez. Acto seguido el secretario señor Juan M. Contreras, hizo una memoria de los hechos trascendentales de la labor social ejecutada a través de los 25 años corridos desde su fundación.

Subieron a la tribuna para referirise a la importancia que envolvía el acto que se ejecutaba, el señador señor Aquiles Concha, y numerosos delegados de instituciones amigas.

—Esta noche se llevará a cabo un baile social en conmemoración de las Fiestas de la Primavera.

EN EL CENTRO LA REFORMA.—En el local de esta institución, San Diego 224, se verificarán dos bailes familiares con motivo de las fiestas de la Primavera, esta noche a las 9.30 y mañana de 5 a 8 de la tarde.

UNION DE LOS TIPOGRAFOS.—Como un homenaje al día de la Primavera, la comisión recreativa de esta Sociedad ofrece esta noche un baile de fantasía.

Habrá algunos premios a los mejores disfrazados.

CLUB SOCIAL COMUNA YUNGAY.— Hoy y mañana a las 9.30 P. M. habrá bailes de fantasía y proclamación de la Reina de la Primavera.

Local: Quinta del Club, calle Joaquín Pérez 4242.

COLISEO DE LOS TRANVIARIOS, BULNES ESQUINA DE MARTINEZ DE ROZAS.—Hoy a las 9 P. M. se llevará a efecto un baile de fantasía con premio

CENTRO ARTISTICO ESTUDIO Y PROGRSEO.— Las fiestas de la Primavera continúan desarrollándose con todo entusiasmo. Hoy a las 6 P. M. principiará el baile denominado de "Las Esperanzas" para elegir reina de las fiestas entre las señoritas asistentes.

SOCIEDAD MANUEL MONTT.—Se pone en conocimiento de los socios y familias que por una equivocación del secretario se anunció fiesta para hoy. Esta fiesta se realizará mañana a las 9 1|2 P. M.

FEDERACION DE PINTORES Y R. S. EN RESISTENCIA.—Se nos pide hacer presente a los pintores en general se sirvan retirar sus respectivas entradas cuanto antes para la fiesta que se desarrollará en Lo Ovalle y asistan con sus familias para contribuir al mayor éxito.

LA FIESTA DE LA PRIMAVERA EN LAS COMUNAS QUINTA NORMAL Y YUNGAY.—Entusiasmo existe entre la juventud de obreros y empleados de las comunas indicadas por concurrir a la fiesta que se han preparado para celebrar la entrada de la Primavera y que se efectuará en el salón de la Liga de Arrendatarios, San Pablo 4140.

Este acto consistirá en el desarrollo de un lucido acto de variedades y baile de enmascarados.

Reina de esta fiesta ha sido elegida la concertistas señorita Brisaira Uribe.

LA MANIFESTACION DE MAÑANA EN HONOR DE LA PRENSA LOCAL—Patrocinada por la Sociedad Unión de Peluqueros, se llevará a efecto mañana una interesante manifestación en honor de la prensa local, en prueba de gratitud por los servicios prestados a la colectividad.

Se ha querido aprovechar en esta ocasión el hecho de que la Sociedad cumplió ayer sus 25 años de vida.

El punto de reunión para los asociados que deseen adherirse a esta manifestación es la secretaría social, Tarapacá 721, el próximo Domingo, a las 11.30 de la mañana.

Centro Recreativo "Victoria".— Este centro llevará a efecto hoy, a las 7 P. M., un baile en Negrete, calle Marcos Macuada 145, en celebración de las Fiestas de la Primavera.

EL BIENESTAR FISICO
se refleja en el espiritu
Atienda a su salud corporal y al sentirse Ud. bueno se sentirá alegre y feliz, la vida le será agradable pudiendo llevar sus multiples inconvenientes con mucho mayor ventajas. Todo esto lo conseguira al fortalecerse
Tomando el
CORDIAL COMPUESTO
(Cerebrina Ulrici)
que es un potente tonico reparador de fama mundial. Pida el legitimo que lleva la firma del DR. C. J. ULRICI preparado por
ULRICI MEDICINE CO., INC.
NEW YORK
Base: Acido Fosforico, Fosfato de Potasa, Fosfato de Sosa, Fosfato de Hierro, Peptonato Manganeso, Glicerina, Glicerofosfato Potasa, Cafeina Alcaloide, Glicerofosfato Sosa, Cinconidina Alcaloide, Cinconina Alcaloide, Sulfato de Quinina, Ext. Fl. Nuez Vomica, Alcohol.

Incomparablemente mejor que pastillas, píldoras, extractos etc., etc., de bacalao
EMULSIÓN DE SCOTT
el Verdadero producto científico de Aceite de Hígado de Bacalao en forma digerible.
Rica en Vitaminas y otros elementos nutritivos fortificantes para robustecer y vitalizar al organismo
Ingredientes que forman la base de la composición de la Emulsión de Scott: Aceite de hígado de bacalao, glicerina, hipofosfitos de cal y soda, acacia y aromáticos.

PROPUESTAS PUBLICAS

Se piden propuestas públicas para el arrendamiento del Pabellón "Victoria", ubicado en el Cerro San Cristóbal, en la confluencia de los caminos.

Las propuestas se abrirán en la Intendencia de la provincia el Miércoles 20 del presente, a las 11 A. M.

Bases pueden consultarse diariamente en la Secretaría de la Intendencia, de 2 a 4 P. M.

EL SECRETARIO DE LA INTENDENCIA.

DIABETICOS
¡Los hechos valen más que las palabras!
Los facultativos que han recetado este medicamento, están de acuerdo en que es el específico más eficaz para tratar el DIABETES y sus complicaciones en todas sus formas.
En venta en todas las buenas Farmacias.
Distrib., Droguería Francesa y Daube y Cía.
(Base: Antipirina; Santonina; Metarunato hierro, Nuez vómica; jambul).

El Espectro de la Vejez Prematura
Cuando amenaza el espectro de la Vejez prematuramente, es cuando el espíritu se encoje y empezamos a ver reflejadas en nuestra mente, esa serie de calamidades que llamamos Cansancio, Depresión, Temores, Pesimismo, Inutilismo, Derrota . . . . . !
No cometa usted el error de darse por vencido. El organismo humano no se inutiliza con tanta facilidad. Hay dos elementos que la medicina moderna posee, hierro orgánico y glicero-fosfatos, que tienen gran alcance para detener ese prematuro agotamiento de las energías. Y ambos son los principales ingredientes del Hierro Nuxado.
Este famoso reconstituyente de las fuerzas vitales ha devuelto el gusto para la vida a infinidad de personas que creían sus "energías idas ya para nunca volver." No hay tal cosa. Ensáyese Hierro Nuxado y véase como renacen las fuerzas, como se enriquece la sangre, como se fortifican los nervios, como vuelve el anhelado bienestar. Pero, naturalmente, con tal que no se espere hasta que la curación sea imposible. "No dejes para mañana", etc. Hoy mismo es el día cabal para empezar con Hierro Nuxado.
Base: Peptonato de hierro, glicero-fosfato de calcio, hipofosfito de calcio, nuez vómica, cáscara, carbonato de Magnesia, jengibre y casia.

CONVENCION NACIONAL DE CONTRIBUYENTES

Se avisa a los contribuyentes, agricultores, capitalistas, comerciantes, industriales, profesionales, propietarios, etc., que el Comité de Santiago está funcionando en las oficinas de la Cámara de Comercio de Chile, Edificio Ariztía, 10.o piso, donde se les darán los datos que deseen; y que pueden pasar a firmar sus adhesiones y poderes a las citadas oficinas o a las de la Asociación del Trabajo, de Chile, la Sociedad de Fomento Fabril, la Sociedad Nacional de Agricultura o la Sociedad Nacional de Minería.

CORREA RAINBOW

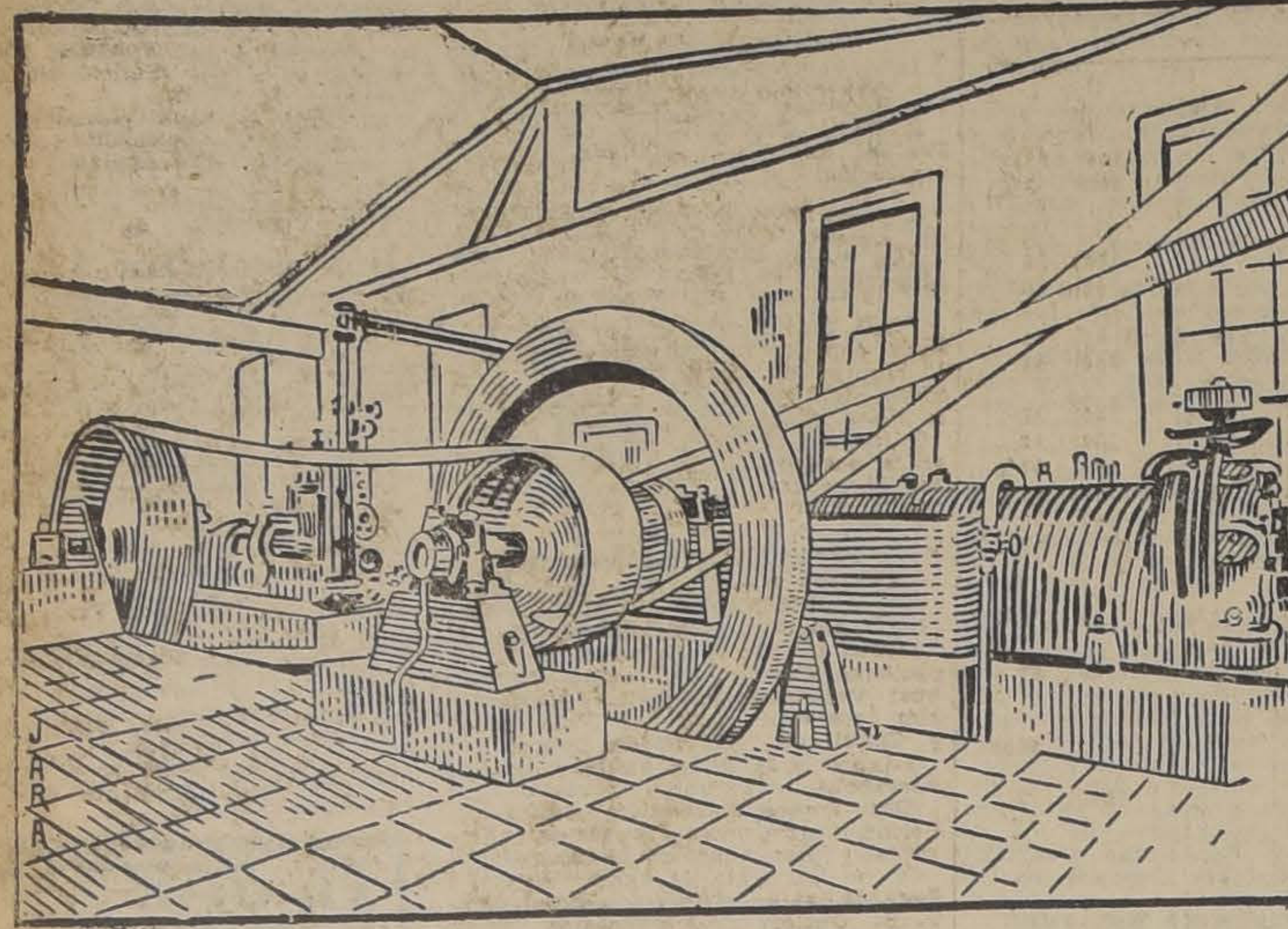

UNA GARANTIA PARA LAS INDUSTRIAS

EN VENTA DONDE

PRESA HNOS.,	Melipilla.
VICENTE Y AURELIO ZAVALA,	Rancagua.
ROMUALDO EMPARANZA,	Rengo.
MAXIMINO CAMPILLA,	San Fernando.

UNITED STATES RUBBER EXPORT CO. LTD.
CATEDRAL 1213 — SANTIAGO — CASILLA 2467

SE ARRIENDA

Casa quinta Avda. Pedro Valdivia, casa con todo confort, gran parque, $ 600.

Casa altos, calle Catedral, ocho dormitorios, galerías amplias, recién refaccionada, $ 750

Casa bajos, Avenida República, moderna, de lujo, cinco dormitorios, baños instalados, puerta independiente, $ 700.

Casa altos con jardín, Avenida Seminario, recién terminada, cinco dormitorios, $ 500.

Casa altos, Avenida Delicias, segundo y tercer pisos, con todo confort, siete dormitorios, $ 800.

Casas de altos, Delicias al llegar Estación, recién construídas, cuatro dormitorios, $ 400.

Casa de altos y bajos, Esperanza esquina Huérfanos, moderna, de lujo, cinco dormitorios, $ 700.

Casa altos flamantes, cinco dormitorios, calle Agustinas $ 600.
Casa grandes salones, recién pintada, calle Ahumada $ 1,000.
Casa con todo confort Cerro Santa Lucía, extensa, $ 1,000.
Casas de canon mayor de 1,000 pesos hay varias.

195 - Bandera - 195

HERNIAS

Bragueros, elásticos, **fajas** con pelotas neumáticas, piernas, brazos artificiales, aparatos ortopédicos, muletas.

Chappuis y Theóduloz
ARTURO PRAT 346.—CASILLA 409
Unicos especialistas en Chile

SERPENTINAS

POR MAYOR, OFRECE

Bejamín Tallman
Rosas 2789 — Plaza de Yungay
Teléfono 5047
17—O

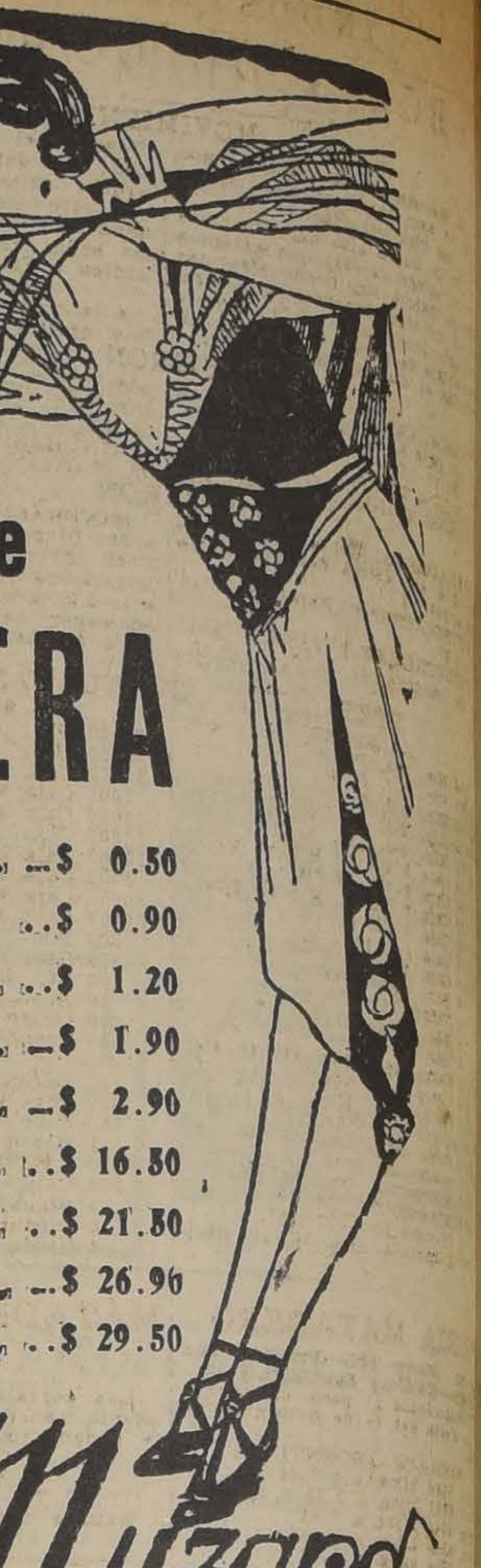

FIESTAS de PRIMAVERA

CARETAS desde	$ 0.50
PELUCAS desde	$ 0.90
BIGOTES desde	$ 1.20
BARBAS desde	$ 1.90
MASCARAS desde	$ 2.90
TRAJES para niños, desde	$ 16.50
TRAJES para niñas desde	$ 21.50
TRAJES para señoras desde	$ 26.90
TRAJES para hombres desde	$ 29.50

Casa Muzard.

PARALYMPHINE

Yodo orgánico asimilable en su medio natural al
"ALGA MARINA"
asociado al hierro, manganeso y Fosfato de Cal.
Tratamiento racional del:
LINFATISMO, ANÉMIA, TUBERCULOSIS, GANGLIONAR, DEBILIDAD
RECONSTITUYENTE GENERAL
Unicos concesionarios para Chile: **Victor CORRY et Cía**, Monjitas 739, Santiago.

Base: Yodo Tanino, (Alga Marina). Extracto Fuci, Manganeso. Fosfato de cal. (M. R.)

$ 85,000

Casa en Huérfanos

BIEN SITUADA

De un piso, construcción sólida, con salón, escritorio, hall grande, 4 dormitorios, baño instalado, comedor, dependencias, patio con parrón y jardín gallinero.

Hudson y Silva, Ltda.

1243 - HUERFANOS - 1243

Muebles de Mimbre

Lindos y cómodos modelos tapizados en cretonas desde $ 190 el juego; bonitos amoblados con mesa de centro, sin tapizar, desde $ 59. Canastos de todas clases, desde el canasto rústico para usos domésticos hasta el canasto más fino y elegante.

Gran Fábrica Inglesa de Muebles de Mimbre, premiada con grandes premios y primeros premios en las Exposiciones de Buenos Aires y Santiago.

SAN ISIDRO 261

Disfraces

Se arriendan y venden.

LIRA 566

16—O

Puertas - Ventanas

GALERIAS y PERSIANAS se hacen de medida y hay listas para entrega inmediata.
Ofrece la

Barraca y Fábrica

LA REPUBLICA

Domeyko 2354 - Tel. 182 Parque
DESPACHO A PROVINCIAS

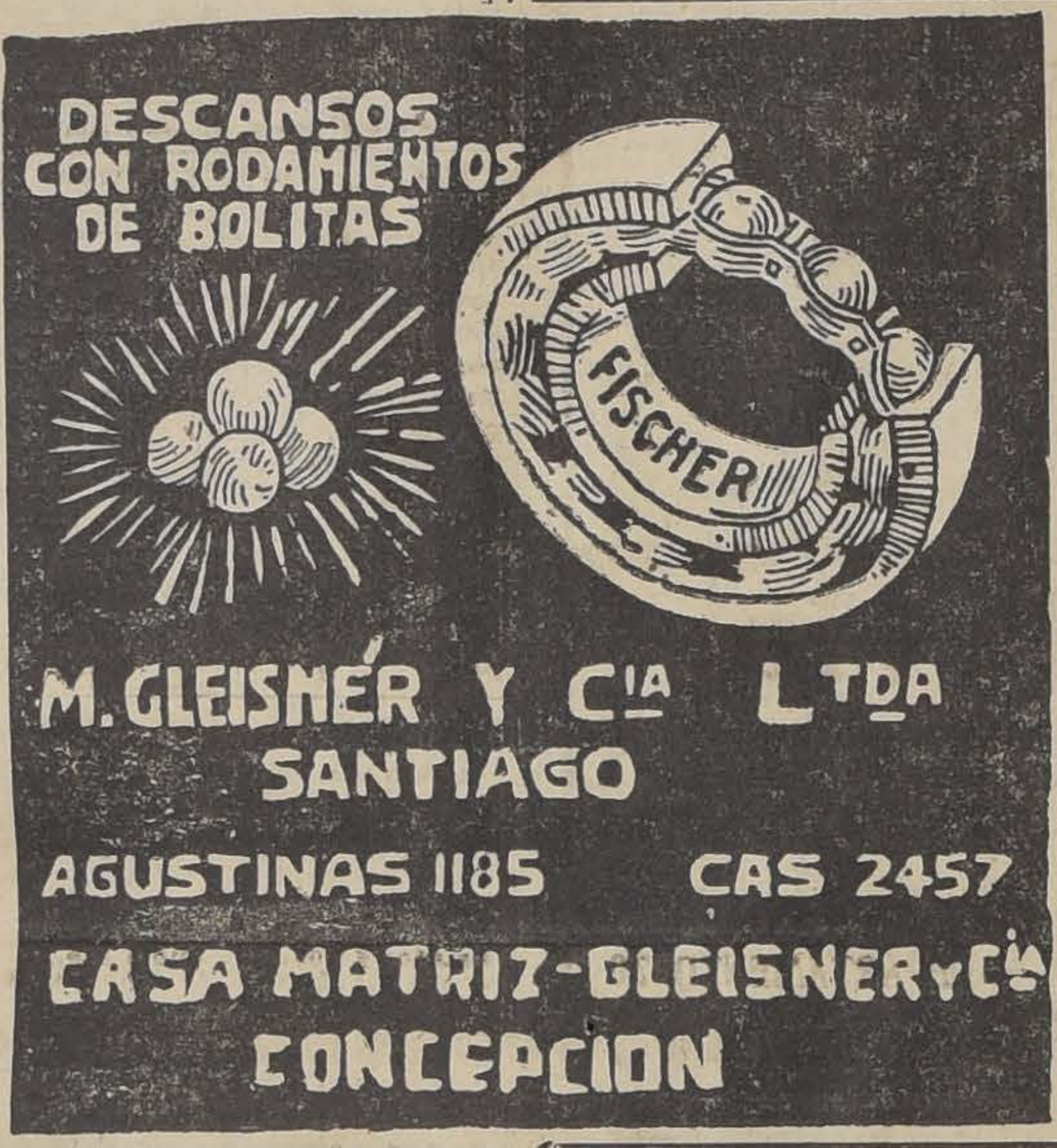

DESCANSOS CON RODAMIENTOS DE BOLITAS

M. GLEISNER Y Cía Ltda
SANTIAGO
AGUSTINAS 1185 CAS 2457
CASA MATRIZ-GLEISNER y Cía
CONCEPCION

FIERRO

Acanalado, galvanizado y negro, para techo, de 6', 7', 8', 9' y 10', marca "ANCLA" y "AGUILA", respectivamente a precios fuera de toda competencia, ofrece la:

BARRACA DE FIERRO

S. SACK

Bandera N.o 827

Teléfono 3409 — Casilla 2833
18-O

MAIZ "CIEN DIAS MINESOTTA"

Por ser de gran rendimiento y darse un mes antes que cualquier otro maíz, es el preferido de los agricultores.

Haga luego su pedido.

URETA Y Cía.

BANDERA 98—CAS. 1340

Muebleria COLON

56 - BANDERA - 58

GRANDES REBAJAS DE PRECIOS
NUEVO Y ESPLENDIDO LOCAL

COMO ENTIENDEN

las fiestas de la PRIMAVERA
LOS ESTUDIANTES DE ARQUITECTURA
Asista usted hoy a la

MATINEE, a las 4 P. M.

y mañana a la "Noche de Vitrubio"
Así los verá por sus propios

OJOS

Precios al alcance de todo EL MUNDO

MATINEE del Sábado y "NOCHE DE VITRUBIO" del Domingo
$ 4 caballeros, $ 1 señoritas
Local: ESCUELA de ARQUITECTURA
Av. República 517, Alumnas de Arquitectura, Bellas Artes y Conservatorio Nacional de Música, gratis

URODONAL

Reumatismo
Obesidad
Gota

DISUELVE EL ACIDO URICO

Base: Hexametilente. tramina. (M. R.)

Elásticos

PARA LA FABRICACION DE FAJAS, Etc.

Instituto Ortopédico Alemán

Casilla 3494 - Santiago - San Antonio 540-546

Vacunas Lignieres

CONTRA CARBUNCLO BACTERIDIANO Y SINTOMATICO

Premiadas en Francia, Bélgica e Italia. Patentadas y controladas por los Gobiernos de Argentina, Uruguay y Brasil.
Controladas por el Gobierno de Chile, Servicio de Investigaciones de la Quinta Normal.
Recomendadas por Veterinarios, Agrónomos y Hacendados.
Más de 700,000 dosis vendidas en Chile, constituyen para el hacendado la mejor garantía.
Usar Vacunas Lignieres no es experimentar, sino aprovechar la experiencia de TREINTA AÑOS.
Unico representante:

Dr. L. SCHMIDT HERMAN

MONJITAS N.º 780 .— SANTIAGO. — CASILLA 432.

NOTA. — El poco dinero que usted invierte en estas Vacunas, sirve para mantener un establecimiento técnico enteramente CHILENO y cuya labor es útil al país.

Señora...! REGALAMOS AZUCAR

Tenemos abundancia de crema — Tenemos abundancia de mantequilla — Queremos extender nuestra clientela y, para conseguirlo, OBSEQUIAREMOS desde hoy y durante la próxima semana

UN KILO DE AZUCAR

por cada MEDIO KILO de mantequilla fresca, elaborada por nosotros, diariamente, a la vista del público

½ Kilo $ 6.60 — Pan $ 2.60

4 - BANDERA - 4

FERROCARRILES DEL ESTADO

(N.o 35).—VIAJE A SANTIAGO DESDE SAN ANTONIO, LLO LLEO Y MELIPILLA, CON VENIDA Y REGRESO EN EL DIA CON TARIFAS REBAJADAS, EL PROXIMO DOMINGO 17

El próximo Domingo 17 se expenderán boletos con tarifa rebaja para viajes de venida y regreso de San Antonio, Llolleo y Melipilla a Santiago, a los precios siguientes:

Entre San Antonio y Alameda, moneda corriente.. .. .. $
Entre Llolleo y Alameda, moneda corriente.. .. ..
Entre Melipilla y Alameda, moneda corriente.. .. ..

Estos boletos serán válidos por el día, y servirán únicamente, en viaje de venida, para el ómnibus N.o 26, que parte de San Antonio a las 8.01; de Llolleo a las 8.09, y de Melipilla a las 9.37, y de regreso para el tren local a El Monte, que parte de Alameda a las 8 P. M., y que prolongará su carrera, por esta vez, hasta San Antonio.

El jefe del Departamento de Trasporte

A V I S O

Solicítanse propuestas públicas para el 10 de Noviembre próximo, para el suministro de los siguientes materiales accesorios para la conservación de frenos de aire del equipo: acero, brochas, cañerías, coplas, codos, espátulas, llaves, martillos, remaches y compresoras portátiles.
Bases y antecedentes en la Sección Pruebas del Departamento de Materiales y Almacenes en la Sección Pruebas del Departamento de Materiales y Almacenes (Estación Alameda).
Santiago, Agosto 5 de 1926
EL JEFE DEL DEPARTAMENTO DE MATERIALES Y ALMACENES
O-1

Solicítase propuestas públicas para el día 3 de Noviembre próximo para el suministro de 400 ruedas de acero estampado para carros de mano y de empuje.
Bases y antecedentes en la Sección Pruebas del Departamento de Materiales y Almacenes (Estación Alameda).
Santiago, 28 de Julio de 1926.

El Jefe del Departamento de Materiales y Almacenes

(N.o 53).—CARRERA DE LOS EXPRESOS DE LA TARDE ENTRE PUERTO Y MAPOCHO, EN LOS DIAS DOMINGOS

A partir del próximo Domingo 17 del presente, los expresos de la tarde Nos. 5 y 6, entre Puerto y Mapocho y vice-versa, que salen de ambas estaciones, a las 17.00 horas todos los días, a excepción de los Domingos, correrán también en estos últimos días. Los horarios de estos trenes quedarán por lo tanto como sigue:
Expreso N.o 5, diario.—Sale Puerto 17.00; llega Mapocho 20.11.
Expreso N.o 6, diario.—Sale Mapocho 17.00; llega Puerto 20.1

EL DIRECTOR GENERAL.

Productos NESTLE

"LECHE CONDENSADA" Nestlé, "Lechera", cajón de 48 latas.

"HARINA LACTEADA" Nestlé, cajón de 50 latas.
"LECHE MALTEADA" Nestlé, cajas de 25 libras.
"LACTOGENO", Alimento para niños, Nestlé, cajón de 24 latas.

— AGENTES —

Duncan, Fox y Cía.

— SANTIAGO —

Restaurant Santiago

HUERFANOS 1111 — BANDERA 312

El mejor y más antiguo establecimiento de la capital

SABADO Y DOMINGO - DIAS DE MODA

ALMUERZO Y COMIDA
Amenizados por la Gran Orquesta Grazioli

Grandes Salones de Baile

Para la mejor atención de nuestra distinguida clientela rogamos, RESERVAR SUS MESAS CON ANTICIPACION.

COMESTIBLES FINOS
El más selecto surtid ofrece, como siempre, en su DEPARTAMENTO ESPECIAL DE LA
— CALLE BANDERA 312 —

Importante para todos...

Los que necesitan calzar con elegancia y duración aprovechen la

LIQUIDACION DE CALZADO IMPORTADO A $ 36 EL PAR

directamente de los representantes de la fábrica en sus oficinas, calzado que en cualquiera zapatería se vende EN 70 PESOS.

Huérfanos 1059, Ofic. 4

Muebles

DE COMEDOR, DORMITORIO, ESCRITORIO

A precios sumamente bajos, con grandes facilidades en el pago, vende

La San Antonio

MONEDA 952
FRENTE CASA MUZARD

DESDE EL INFIMO PRECIO DE $ 8.90

PODRA USTED LUCIR SIN QUE TENGA COMPARACION A OTROS SOMBREROS DE MAYOR PRECIO, SU **PAJIZO ECONOMICO Y ELEGANTE**
ACUDA USTED A LA

FABRICA NACIONAL DE GORRAS Y SOMBREROS——DELICIAS 2636, FRENTE A LIBERTAD

O A LAS SUCURSALES SOMBRERERIAS ROSENBLITT

PUENTE 616 Casi esquina Santo Domingo	DELICIAS 2818 Entre Bascuñán y San Alfonso	**SAN DIEGO 1140** Pasado Avenida Matta	**SAN DIEGO 2007** Al llegar a Franklin

NAHUM ROSENBLITT

BOLSA DE COMERCIO

MOVIMIENTO

El malestar de la plaza se manifestó ayer en forma más intensa que los días precedentes.

Con la nueva alza experimentada por el estaño (£ 321) que en época normal habría significado bienestar en el mercado, lo abatió aún más, cerrando los valores con un fuerte porcentaje de puntos en contra, con relación al día anterior.

También el movimiento dejó mucho que desear concretándose el grueso de las operaciones a uno que otro conforme sobre Cerro Grande y Morococala. En cambio los bonos afirmaron, quedando con puntos a favor.

A la clausura de las 4 1|2 P. M. Los precios algo reaccionaron.

SUBIERON

BONOS: Caja 8 1|2, de 92 3|4 a 93 1|4; Caja 8-1, de 97 1|4 a 98. Hip. 8-1, de 90 1|2 a 91; Hip. Valp. 8-1, de 85 1|2 a 85 3|4.

VARIOS E INDUSTRIALES: Hipódromo Chile de 4,000 a 4,600; Laboratorio de 80 a 81; Tejido El Salto, de 96 a 98.

MINERAS: Huanuni, de 47 a 47 un cuarto.

BAJARON

GANADERAS: Gente Grande, de 54 1|2 a 51; Tierra del Fuego, de 150 a 149 1|2.

PETROLIFERAS: Rafaelitas, de 1 a 0.80.

INDUSTRIALES Y VARIOS: Bolsa de Comercio, de 92,000 a 88,00-.

MINERAS: Cerro Grande, de 41 1|2 a 39; Disputada, de 17 1|4 a 16 7|8; Fort. de Colquiri, de 120 a 0.95; Minera, de 17 1|2 a 17; Onix, de 17 a 10 1|2; Morococala, de 45 a 44 3|4; Schwager, de 18 a 17; Tocopilla, de 82 a 80 3|4.

OPERACIONES EFECTUADAS AYER

1.a RUEDA

500 Hip. 8-1, P. H., 97.
1000 Hip. 8-1, P. H., 80 1|2.
10000 Hip. 8-1, 91.
40000 Hip. 8-1, 91 1|4.
2000 Hip. 8-1, 92S, 91 1|4.
13000 Caja 8 1|2 P. H., 92 3|4.
26000 Caja 8 1|2, 92 7|8.
21000 Caja 8 1|2 P. H., 92 7|8.
46000 Caja 8 1|2, 93.
15000 Caja 8-1, 97.
5000 Caja 7-1, 89.
55 Bco. Chile, 200.
50 Viñas, 27 1|2.
75 Bco. Nac., 67.
6 Gas, 54 1|2.
200 Cerro Gde. Nov. 11, 41 3|4.
200 Cerro Gde. Nov. 11, 41 1|2.
500 Cerro Gde., Nov. 11, 41.
100 Cerro Gde. Nov. 11, 40 3|4.
200 Cerro Gde., Oct. 28 40 1|2.
100 Morococala Nov. 11, 45.
300 Morococala, Oct. 28, 45.
400 Mineras, Oct. 28. 17.
100 Oplocas Nov. 11, 131.
500 Disputada, Oct. 28, 16 7|8.

2.a RUEDA

70000 Hip. 8-1, 91 1|4.
52000 Hip. 8-1, 91.
99000 Caja 8 1|2, 93 1|4.
2000 Caja 8 1|2, 93.
15000 Caja 8 1|2, 93 1|4.
11000 Caja 7-1, 89.
13000 Caja 8-1, 97 1|2.
2000 Caja 8-1, 97 3|4.
20000 Caja 8-1, Oct. 28, 98.
50000 Caja 8-1, 98.
200 Bco. Nac., 67.
236 Gas, 55.
200 Tej. Salto, 98.
10 Bco. Italiano, 78.
200 Oruro, Nov. 11, 32.
100 Tocopilla, Nov. 81.

REMATE

160 Schwager, 17.
500 Fort. Colquiri, Oct. 28, 0.90.
900 Fort. Colquiri, Oct. 28, 0.95.
1 Hipódr. Chile 4,600.
1000 Rafaelitas, 0.80.
100 Onix, Nov. 11, 15.
3 Viñas, 24 1|2.
30 Disputadas, 13 1|2.
6 Gente Grande, 54.

FERIA MATADERO

Oficina Placer 960.—Estación San Diego.—Teléfono San Miguel 10

Transacciones al peso efectuadas en la Feria del 14 de Setiembre de 1926:

NOVILLOS ARGENTINOS
1 con 6054 kilos, a $ 1.45
3 con 5942 kilos, a 1.43 y medio
4 con 4848 kilos, a 1.41
4 con 4212 kilos, a 1.40
5 con 3556 kilos, a 1.38

VACAS
19 con 4812 kilos, a 1.38 y medio
16 con 3586 kilos, a 1.35 y medio
11 con 4888 kilos, a 1.32 y medio
4 con 2564 kilos, a 1.31 y medio
3 con 2938 kilos, a 1.23 y medio
6 con 1984 kilos, a 1.23 y medio
5 con 1764 kilos, a 1.19 y medio
7 con 2620 kilos, a 1.18 y medio

BUEYES
2 con 1632 kilos, a $ 1.36
6 con 3956 kilos, a 1.34
2 con 856 kilos, a 1.34
4 con 2568 kilos, a 1.32 y medio
4 con 2644 kilos, a 1.32 y medio
5 con 3248 kilos, a 1.31
4 3694 kilos, a 1.30
6 con 3030 kilos, a 1.30
5 con 3140 kilos, a 1.29 y medio
4 con 2746 kilos, a 1.28
5 con 2868 kilos, a 1.28
5 con 3514 kilos, a 1.27
4 con 2990 kilos, a 1.26 y medio
5 con 3514 kilos, a 1.27
2 con 2008 kilos, a 1.26
3 con 4616 kilos, a 1.26
4 con 2758 kilos, a 1.25 y medio
5 con 3204 kilos, a 1.25 y medio
5 con 2508 kilos, a 1.25
19 con 5318 kilos, a 1.24 y medio
5 con 2776 kilos, a 1.24 y medio
4 con 2788 kilos, a 1.22 y medio

NOVILLOS
11 con 4564 kilos, a $ 1.32
7 con 3142 kilos, a 1.32
11 con 4604 kilos, a 1.30
5 con 2336 kilos, a 1.29
4 con 2286 kilos, a 1.29
11 con 4276 kilos, a 1.28
11 con 4684 kilos, a 1.27
11 con 4823 kilos, a 1.20
11 con 4354 kilos, a 1.18
1 con 2334 kilos, a 1.11

MATADERO PUBLICO

Los corrales de este establecimiento encerraron ayer el siguiente ganado para la venta de hoy:

Ganado mayor		Ganado menor	
Bueyes	84	Corderos	1087
Novillos	256	Cerdos	123
Vacas	103	Cabros	—
Q. vivos	27	Terneros	41
Id. en vara	15		
Total	485	Total	1251

PRECIOS DE LAS CARNES, POR KILO

Ayer se fijó el siguiente precio para la venta de hoy:

Carne buey 1.a	1.90	a	2.00
Id. de 2.a	1.70	a	1.80
Id. 3.a	1.00	a	1.60
Carne de novillo, 1.a	1.80	a	1.90
Id. de 2.a	1.60	a	1.70
Id. de 3.a	1.00	a	1.50
Carne de vaca, 1.a.	1.90	a	2.00
Id. de 2.a.	1.70	a	1.80
Id. de 3.a.	1.00	a	1.60
Carne de cordero, 1.a	2.60	a	2.80
Id. de 2.a	2.20	a	2.40
Id. de 3.a	1.60	a	2.00
Carne de oveja, 1.a	2.00	a	2.20
Id. de 2.a.	1.60	a	1.80
Id. de 3.a.	1.00	a	1.40
Carne de cerdo, 1.a	1.90	a	2.00
Id. de 2.a.	1.60	a	1.80
Id. de 3.a.	1.00	a	1.40
Grasa en rama	1.60		
Sebo ovejuno	1.00	a	1.20
Cuero de buey	1.60		
Cuero novillo	1.60		
Cuero vaca	1.70		
Cuero ternero	3.00		
Cuero ovejuno	80.00	a	140

pesos la docena.

PRECIOS DE COMPRADOR O VENDEDOR AL TERMINAR LAS RUEDAS

TITULO	COMPRADOR Cantid.	COMPRADOR Precio	VENDEDOR Cantid.	VENDEDOR Precio
BONOS				
Caja 8-1	100000	98½		
Caja 8-1|2	45000	93		
Caja 7-1	11000	88½		
Caja 6-1	10000	90		
Hip. 8-1			20000	91
Hip. 7-2 año 1910			1000	100
Hip. 7-1	3000	82	8000	83
Priv. Dic. 8	20000	78		
Garant. 8	8000	26		
Garant. 8, año 1913	10000	27	10000	30
Garant. 8 año 1915			10000	31
Desbentures	100	40½		
Electr. Ind.	100	34		
BANCOS				
Chile			200	200
Hip. de Chile	60	600		
Italiano	100	80		
Nacional	100	67		
R. Valenzuela	100	92		
MINERAS				
Aconcagua, Oct. 28	300	4¾		
Carolina, Oct. 28			500	6
Bronces	200	2		
Condoriaco	200	1⅝	500	2¼
Cerro Grande, Nov. 11	100	38½	100	39
Disput. Nov. 11			100	17
Gatico, Nov. 11			500	5
Huanuni, Oct. 28	500	47¼		
Id. Nov. 11			100	48
Minera, Oct. 28			200	17
Moroc. Oct. 28	700	44½	400	45
Onix, Oct. 28			100	15
Oplo. trns. N. 11		130		
Patiño, Nov. 11	100	280		
Rita			1000	1

TITULO	COMPRADOR Cantid.	COMPRADOR Precio	VENDEDOR Cantid.	VENDEDOR Precio
Salvador, Nov. 11	500	2⅝		
Puntas	500	0.30		
Tocop., Oct. 28			100	81
Vacas			500	2¼
SALITRERAS				
Loa			100	34
Chilena de Salitres			100	20
GANADERAS				
Fuego	200	149	37	150
Gente Gde.			300	34
INDUSTRIALES				
Gas	45	54½	150	55
Laboratorio	100	81	100	82
Viñas			150	27¼
Cervecerías	110	57	130	58
Funicular			50	20
Tej. El Salto			30	98
Electr. Ind.	100	45		
Malvoa	500	7		
Electr. Ord.	50	8¼	50	8½
Id. Pref	300	35		
P. Tomé			100	37
VARIOS				
Club Hípico			1	3500
PETROLIFERAS				
Rafaelitas			1000	1
SEGUROS				
Chilena Cons. trans. Nov. 11	4	30		
CIERRE A LAS 4.30 P. M.				
CAMBIO		39.46		39.47
Moroc. Nov. 11		44¾		
Cerro Gde., Nov. 11		39		
Pat. trans., Nov. 11		281		
Oruro, Nov. 11		32		
Tocop. trans., Nov. 11		80¾		
Onix, Nov. 11				10½
Oploca, Nov. 11				130

OPERACIONES EFECTUADAS EN VALPARAISO

1.a RUEDA

200 £, Oct. 28, 39.46.
300 Morococala Nov. 11, 45 1|4.
10000 Caja 8-1, 97 1|2.
100 Patiño, Oct. 28 280.
200 Patiño, Nov. 11, 281.
100 Fuegos, Oct. 28, 149 1|2.

CAMBIO

Vendedor. 39.38
Comprador. 39.36

2.a RUEDA

200 Patiño, Nov. 11, 280.
100 Laguna Blanca, Oct. 28, 115.
1300 Mineras, 17.
100 Morococala Nov. 11, 45.
140 Vapores Pref., 44.
31000 Caja 8-1|2, 93 1|4.
3000 Hip. Valp. 8-1, 85 3|4.
200 Gente Gde., Oct. 28, 51.

REMATE

73 Schwager, 16 3|4.

CAMBIO

Vendedor. 39.44
Comprador. 39.42

CAMBIO

TIPO DE VENDEDOR

FIJADO A LAS 4.30 P. M.

COMERCIAL. . . . . $ 39.47
1 PESO PAPEL, VALE 6 3|32
£ EN ORO AMERICANO. . . . . 485 3|8

BANCO LONDRES Y AMERICA DEL SUD LTD.

(Antes Banco de Londres y Rio de la Plata Ldo.)

Cambio sobre el Exterior

PLAZA	90 D. V.	Vista
Londres	39.80	39.95
París	23 1|4	23 1|2
Amberes	22 3|4	23
New York		8.23
España		1.26 1|4
Italia		33 1|4
Brasil		40.00
Uruguay		8.43 1|4
Argentina		3.37
Holanda		3.30
Suiza		1.59
Siria		40.00
Portugal		40.00
Panamá		40.00
Perú		40.00

Cotizaciones de metales

Cablegrama sobre cotización de los metales correspondientes a ayer:

A plazo:
Estaño: £ 321.10.0. Subió 2.5.0.
Cobre Standard: £ 59.7.6. No varió.
Plata: d. 25.13|16. Bajó 1|8.
Estaño: £ 309.5.0. Subió 3.0.0.
Cobre Standard: £ 60.5.0. No varió.

COMPAÑIA CHILENA DE TABACOS

DIVIDENDO PROVISORIO

Desde el día 25 del actual se pagará a los señores accionistas, por las oficinas del BANCO ANGLO SUD-AMERICANO LTDO., en VALPARAISO Y SANTIAGO, y por las sucursales de esta Compañía en el resto del país, UN DIVIDENDO PROVISORIO de $ 2 por acción.

EL REGISTRO DE ACCIONISTAS quedará cerrado desde el 15 al 25 del actual, ambos inclusives.

Valparaíso, 12 de Octubre de 1926.

EL DIRECTORIO.

O—25

Panadería

Vendemos establecimiento de panadería, moderno y reglamente montado; con toda clase de útiles y buen contrato de arriendo. Amasijo diario, cincuenta quintales, buenos repartos y ventas exclusivamente al contado.

Mayores referencias en nuestras oficinas.

"CAMARA PREDIAL DE SANTIAGO"
BANDERA N.o 575.— 2.o PISO.— DEPARTAMENTO 20

MOVIMIENTO HABIDO EN 15 DE OCTUBRE DE 1926

CORTE SUPREMA

PRIMERA SALA

Relator señor Novoa

1. Augusto Fritz, recusación, acuerdo. Redactor señor Alzérreca.

2. Rosa Castagneto y otros con Fratelli Castagneto, fallada, revoca resolución.

4. Jorge Wilson contra Ramón Petit, acuerdo. Redactor señor Lagos.

Las demás suspendidas.

Alegaron:

Don Luis Gutiérrez, por el recurso y don Arturo Fernández, contra el recurso se anunciaron en la primera; don Neftalí Cruz Márquez de la Plata, alegó por el recurso y don Guillermo Celedón, por el recurso, en la segunda; y don Jorge Wilson, por el recurso y don Ramón Petit, confirmando en la 4.a

SEGUNDA SALA

Relator señor Fontaine

3. Contra Toribio Yáñez, acuerdo. Redactor señor Cruz.

4. Quiebra Enrique Warnken, fallada, declara conocimiento corresponde a la Corte de Apelaciones de Talca.

6. Eduardo Montero y otros con Margarita Ramírez de Pizarro y otro, fallada.

Las demás no vistas o suspendidas.

Alegaron:

Don Guillermo Celedón, por el recurso en la 6.a

Falladas de acuerdo:

Contra Pascual Rojo y otros, sin lugar fondo. Redactor señor Lagos.

Borrador de sentencia:

El señor Astorquiza entregó en la causa de Asenjo con Comuneros fundo Maipú.

CORTE DE APELACIONES

PRIMERA SALA

Relator señor Ortúzar

Continuó la 3.a de ayer. Participaciones Carmen Echaurren y Manuel Valenzuela Castillo y liquidación sociedad conyugal Valenzuela y Castillo de Valenzuela.

Las de la tabla no vistas.

Alegaron:

Don Tomás Ramírez y don Guillermo Correa con don Alberto Pizarro y don Lautaro Benham.

Segunda sala.—Relator, señor Sanz

1. B. Gutiérrez con sucesión Edo. Charme, alegatos pendientes.
2. Juana Mardones, reclamo clasificación patente, ha lugar.
3. Gutiérrez y Lombardo, clasificación patente, acuerdo.
4. C. Figueroa O., reclamo clasificación patente, ha lugar en parte.
5. C. Vinelli, reclamo clasificación patente, acuerdo.

No vistas las demás.

Falladas de acuerdo:

R. Fuentevilla con E. Quiroga.

Hennin y Leigh con E. Saavedra v. de N.

Alegaron:

En la 1.a, don Osvaldo Garretón con don Aquiles González.

En la 2.a, don Santiago Laso y don Alberto Pizarro.

En la 3.a don W. Bannen con don Gmo. Varas.

En la 4.a, don Gmo. Varas, contra el reclamo.

En la 5.a, don Horacio Muñoz con don Gmo. Varas.

Tercera sala.—Relator, señor González Campos.

1. Comunidad salitrera Flor del Toco con Fisco, pendiente.

Las demás, no vistas.

Alegaron: Don Teodoberto Alvarez con don Hermán Echeverría y quedó pendiente.

Cuarta sala.—Relator señor Silva

1. T. Pacheco con M. V. Cruz, acuerdo.
2. A. Flores con S. Ibarra, confirmada con declaración.
3. Banco Anglo Sur Americano con Dirección Impuestos Internos, acuerdo.

No vistas las demás.

Falladas de acuerdo:

A. Cavada con Fco. Contreras, confirmada.

Contra J. Villar, confirmada.

M. Ibar con Fisco, se ordena completar.

Alegaron:

En la 1.a, don Aurelio Fernández con don R. Arellano, confirmando.

En la 2.a, don Manuel Cabezón

En la 3.a, don Humberto Gacitúa Díaz con don Joaquín Silva.

con don Horacio Bokar.

MUNICIPALIDAD DE SANTIAGO

SUBASTA PUBLICA

Llámase a un segundo remate de Patentes para el expendio de Bebidas Alcohólicas, para el día 28 del mes en curso, a las 2 P. M., en el Palacio Municipal.

Bases y demás antecedentes se pueden consultar en el Departamento de Policía Local y Tesorería Municipal.

Se advierte a los dueños de los establecimientos en los cuales se expenden bebidas alcohólicas, que éste será el último remate, y a los que no se presenten a él no se les permitirá el funcionamiento de sus negocios.

EL TESORERO MUNICIPAL.

16—Oct.

LEY 4054

Servicio de Maternidad

La Administración General del Seguro Obligatorio ha organizado la Sub-Sección Maternidad para atender debidamente a las aseguradas que soliciten esta clase de servicios.

La Oficina que atenderá a las embarazadas funciona en Huérfanos 1258 (altos) bajo la dirección del doctor don Arístides González Campos.

Horas:

En la mañana, de 10 a 12 M. En la tarde, de 5 a 7 P. M. Ahí se podrán obtener órdenes para pago de subsidios, admisión en las Maternidades, entrega de cajas con útiles para asistencia de partos, órdenes para asistencia a domicilio, etc.

PARA LA CONSULTA DIARIA DE EMBARAZADAS, el doctor don Alberto Villegas atiende de 2 a 5 P. M., en la Oficina del Sector "Central", Agustinas 1238, quien también puede otorgar las órdenes ya citadas.

TODAS LAS ASEGURADAS EMBARAZADAS TIENEN DERECHO A LOS SIGUIENTES BENEFICIOS, SIEMPRE QUE TENGAN SIETE MESES DE IMPOSICIONES DE SEGURO "CONTINUADAS" O QUE EL TIEMPO EN QUE FIGUREN SIN IMPONER SEA DEBIDAMENTE JUSTIFICADO:

1.o Atención durante el embarazo.

2.o Matrona gratuita.

3.o Asistencia durante el parto.

4.o Una caja con útiles para la asistencia de partos.

5.o Subsidio maternal (UN MES) que corre desde cinco días antes, hasta quince días después del parto y que es equivalente al 50 por ciento de su salario.

6.o Subsidio de lactancia hasta OCHO MESES después del parto, siempre que amamante a su guagua. Este subsidio equivale al 25 por ciento del salario.

7.o Visita médica en caso de necesidad.

8.o Atención a los recién nacidos.

9.o Atención gratuita en las Maternidades.

SE RUEGA A LAS ASEGURADAS DAR CUENTA DE CUALQUIERA DEFICIENCIA O FALTA DE ATENCION QUE SE OBSERVE EN EL SERVICIO, A LA OFICINA DE RECLAMOS DE LA ADMINISTRACION GENERAL (Huérfanos 1248).

El Administrador General.

AVISOS ECONOMICOS

Indice de las Secciones

1.—Avisos judiciales.
2.—Arboles, plantas, etc. (Compra-venta).
3.—Automóviles, afines y accesorios. Compra-venta y composturas).
4.—Animales (Compra y venta).
5.—Alhajas, joyas, monedas, etc. (Compra y venta).
6.—Acciones y bonos. (Compra y venta).
7.—Aves y pájaros. (Compra y venta).
8.—Avisos varios.
9.—Contadores.
10.—Casas, departamentos y piezas amobladas. (Ofrecidas y buscadas).
11.—Casas, departamentos y piezas sin muebles. (Ofrecidas y buscadas).
12.—Compra y venta de casas y sitios.
13.—Compra y venta de negocios.
14.—Citaciones.
15.—Compras y ventas varias.
16.—Dentistas.
17.—Escuelas de choferes.
18.—Extravios y hallazgos.
19.—Empleados para comercio y oficinas. (Pedidos y ofrecidos).
20.—Frutos varios. (Compra y venta)
21.—Haciendas, fundos, chacras y terrenos. (Compra-venta y arrendamientos).
22.—Hoteles y pensiones.
23.—Instalaciones y accesorios para negocios. (Compra y venta).
24.—Instrucción y educación. (Colegios, academias y profesores)
25.—Instrumentos musicales, afines y accesorios. (Compra-venta y composturas).
26.—Libros y estampillas. (Compra y venta).
27.—Medicina y farmacia.
28.—Materiales de construcción. (Compra y venta).
29.—Máquinas, motores, afines y accesorios. (Compra-venta y composturas).
30.—Menajes. (Compra-venta).
31.—Notificaciones comerciales.
32.—Oficios varios.
33.—Oficinas, locales y garages. (Ofrecidos y buscados).
34.—Operarios para fábricas, talleres, etc. (Pedidos y ofrecidos)
35.—Oficios y servicios diversos. (Pedidos y ofrecidos).
36.—Pensión en familia.
37.—Permutas en general.
38.—Préstamos e hipotecas.
39.—Propuestas.
40.—Profesionales.
41.—Prendas de vestir.
42.—Personas buscadas.
43.—Profesionales pedidos y ofrecidos.
44.—Remates.
45.—Rodados, accesorios y caballos. (Compra y venta).
46.—Radiotelefonía.
47.—Servicios y cosas útiles para familias.
52.—Socios capitalistas e industriales. (Pedidos y ofrecidos).
53.—Veraneo.

1.—Avisos judiciales.

CITASE INTERESADOS CAPELLANÍA $ 10,000, fundada Tomás Miranda, vacante fallecimiento Carlos Ovalle, denunciada María Mercedes Ovalle para que comparezcan término legal, bajo apercibimiento.—Segundo Juzgado. 19-O

POR AUTO 5.o JUZGADO CIVIL DE 10 de Setiembre último, declárase en quiebra a Américo Bertoni, nombrándose síndico a don Bernardo Muñoz y fijándose primera junta de acreedores el 29 de Octubre próximo a las 14 horas. 28-O

POR AUTO 5.o JUZGADO CIVIL DE 10 de Setiembre último declárase en quiebra a Américo Bertoni nombrándose síndico a don Bernardo Muñoz y fijándose primera junta de acreedores el 29 de Octubre, a las 14 horas. 29-O

REMATE JUDICIAL. — POR ORDEN del Juez del Primer Juzgado de Menor Cuantía, don Miguel Retamal, en el juicio Rodríguez con Bravo venderé al mejor postor, el 23 del presente, a las 10 A. M., en mi Casa de Remates, Alameda 1230, las mejoras y demás hechas en la propiedad Beauchef 1301. Pago al contado. — Norberto Correa, Martillero de Hacienda. O—17

PINO ARAUCARIA

RAULI PARA PISO, ZOCALO y PARQUET — MADERAS EN BRUTO Y ELABORADAS — BATIENTES — PALILLOS — MOLDURAS OFRECE LA BARRACA Y FABRICA

LA REPUBLICA

Señorita

Taquígrafa, dactilógrafa con práctica, necesítase.

Solicitudes sólo por carta, a

Casilla 359

VETERINARIA

— DEL —

Dr. L. Schmidt Herman

Monjitas 780 — Teléfono 3649
SANTIAGO

Clínica para Perros y Gatos

2 1|2 A 7, INCLUSO SABADOS

Consultas.	$ 5.00
Aves.	3.00
Ambulancia ida y vuelta.	5.00

Vacunas "Lignieres", remedios e instrumentales para animales y aves.

Servicios Profesionales

Veterinarios titulados y practicantes para atender animales en la ciudad y a las haciendas.
Consultas por escrito, únicamente de provincias.

POR RESOLUCION 1.o ACTUAL del señor Juez del Tercer Juzgado Civil, concedióse posesión efectiva herencia intestada quedada por fallecimiento de doña Gricelda Valdés Araya de Fajardo, a doña Mercedes del Carmen Castillo Román y don Marcelino Román Valdés, sin perjuicio derechos cónyuge sobreviviente don Manuel de la Cruz Fajardo. 16—Oc

REMATE JUDICIAL. — EL 10 DE Noviembre próximo, a las 3 P. M., se rematará la propiedad Santa Elvira 429, antiguo, hoy 473. Mínimum 13 mil pesos. Más antecedentes 2.o Juzgado Civil de Mayor Cuantía. Juicio Samuel Fajardo con Adolfo Egloff. — El Secretario. O—17

NOTIFICACION. — POR RESOLUCIÓN de Octubre 6 del presente del señor juez del 3.er Juzgado Civil, ordenóse notificar por medio de tres avisos a don Arturo Délano Soruco, como representante legal de su mujer doña Graciela Zelaya de Délano, a don Luis y don César Zelaya de la demanda interpuesta por don Pedro José Pérez, en contra de los nombrados y otros sobre alzamiento de hipoteca de las pertenencias salitreras "Copiapina" y "Josefina", ubicadas en el departamento de Taltal. — Se proveyó: Santiago, 16 de Junio de 1926.— A lo principal, por interpuesta la demanda, traslado; a los otrosíes, téngase presente. — Igualmente se ha ordenado notificar por medio de avisos de las medidas precautorias decretadas consistentes en la retención en poder de los señores Castagneto Hermanos del valor de unas letras aceptadas por éstos y que vencieron el 18 de Junio. — Se proveyó: "Santiago, 17 de Junio de 1926. — Se concede la medida hasta que se resuelva, por este tribunal la incidencia a que diere lugar este decreto. — El Secretario". 18-O

2.—Arboles, plantas y semillas. (Compra y venta)

ALMACENES DE SEMILLAS, MORANDÉ 717, recibieron inmenso surtido Petunias gigantes, verbenas, clarines Spencer, gloximias, bellis monstruosas, claveles americanos. Roygrass, trébol enano. Consulte precios. 8—Nov.

POROTOS ROCKA, SIETE SEMANAS, choclos americanos, tempranos, arvejas importadas, completo surtido hostalizas, garantizadas. Consulte precios. Almacenes de Semillas, Morandé 717. 8-Nov.

VENDENSE COPOS Y CALAS POR mayor y menor. Mapocho 4357. 17-O

3.—Automóviles, afines y accesorios. (Compra - venta y composturas)

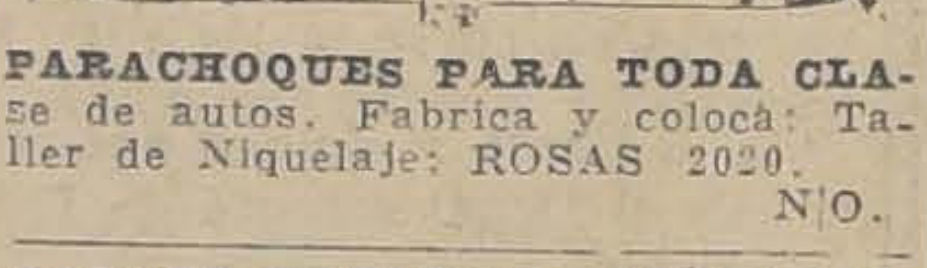

PARACHOQUES PARA TODA CLASE de autos. Fabrica y coloca: Taller de Niquelaje: ROSAS 2020. N|O.

GARAGE MECANICO EXTRANJERO ofrécese refaccionar y comprar góndolas Ford, aunque estén en panne, participando entradas explotación, garantizando ampliamente. Casilla 1249.

Dueños de Góndola

donde ORREGO llegaron neumáticos 33 x 5, a 220 pesos.

Alameda, esq. Gálvez

BESA & Cía. Ltda
DELICIAS 950

CAMIONES PARA CARGAS Y PASAJEROS, DESDE $12.800 PARA TODOS USOS É INDUSTRIAS

23-Oct.

CAMIONES DE REPARTO "FORD"

Repuestos legítimos Ford. Neumáticos diferentes marcas. **Pedro Medina**, Agente autorizado Ford. **SAN DIEGO 1270** 17.Oct.

AUTO PERMUTO POR MOTO CON side-car. Merino, San Martín 19. 29—Oct

NO COMPRE NINGUNA CLASE

DE CAMION O GONDOLA FORD SIN VER LA LA CARROCERIA SANTIAGO EJERCITO 724

AUTOMOVIL CERRADO DE LUJO, véndese barato. Sociedad Rafael Vives, Morandé 795. N—14

BROCKWAY BUS, PERFECTÍSIMO estado, vendo de ocasión, buen recorrido. Manuel Rodríguez 906. O—18

VENDO CHASSIS CAMION FORD, en perfecto estado. Delicias 103. O—16

DE OCASION COMPRO CARROCERÍA turismo de automóvil Hudson. Ofertas Santo Domingo 1372. 17-O

SE VENDE LA GONDOLA FORD N.o 5510 con recorrido San Pablo, verla en los paraderos. 17-O

REPUESTOS DODGE. EJES, CAPOTA, diferencial, ruedas, etc. Brasil 773. O-16

AMORTIGUADORES FORD

A $ 135, COLOCADOS DONDE

ORREGO

ALAMEDA, esq. GALVEZ

MOTO RELECTRICO TRIFACICO 3 H. P. se vende. Matucana 1033.

SE VENDE AUTOBUS BROCKWAY perfecto estado, recorrido Matadero, Diagonal. Tratar San Francisco 1884. 18-O

DUEÑOS DE FORD, SI QUIEREN cambiar modelos antiguos por el modelo nuevo, diríjase a Puelma y Cía. Ltda. Huérfanos 819-23. 30-O

TINTORERIAS - LAVANDERIAS

GRATIS Y LIBRE DE TODO GASTO

remitiremos a vuelta de Correo, a quien lo solicite, nuestro folleto titulado:

"LA PLANCHA ELECTRICA"

Que contiene importantes informaciones sobre los consumos y ventajas del planchado eléctrico en las industrias.

CIA. DE TRACCION Y ALUMBRADO DE SANTIAGO

CASILLA 1557 — SANTIAGO

CAMION ARRIENDO PARA LAS fiestas de los estudiantes. Maipú 868.

HUDSON VENDO OCASION. DIECIOCHO 169. 20-O

AUTO PARTICULAR REGIO, 7 asientos cambio por Ford turismo, último modelo. Madrid 998. 17-O

VENDO CAMION FORD, APROPIADO para panadería. Irarrázaval 2581.

CARROCERIA "SEMI-BUS", Ford vendo ocasión. Loreto 250. 18-O

2,300 FORD SPORT, PARTIDA, CAPOTA, parabrisa, amortiguadores. San Antonio 243, interior. 18-O

VENDO WILYS-KONIGHT BUEN estado. Compañía 2850. 18-O

POR VIAJE URGENTE VENDO góndola Brockway, forros nuevos, recorrido Pila, cambio por propiedad, doy facilidades. Tratar: Inspecto Mapocho.

ARRIENDASE CAMION FIESTAS Ford, vendo disfraces. Esperanza 778.

ARRIENDO AUTOS CAMIONES Para las fiestas. San Pablo N.o 3785.

ARRIENDO AUTOCAMION FIESTA estudiantes. Gálvez 1280.

SE VENDE UN DINAMO DE AUTOMÓVIL, Santa Rosa 261. 17-O

ARRIENDO CAMION PARA FIESTAS, Gay 2125.

CAMION DODGE 1 1|2 T., EN 3,000 pesos. Auto Hupmobile, 7 asientos, en $ 4,000. Auto Chandler, 7 asientos, en $ 6,000, venden. Moneda N.o 1128. O-16

AUTOMOVIL FORD LANDAULET, perfecto estado, vendo en $ 3,200, con $ 1,000 al contado, resto mensualidades, $ 200. Tratar: Ejército 454 de 1 a 2 P. M. 17—O

REPUESTOS CHEVROLET BABY Grand vendo Garage Turchetto. Providencia 1162. 19—O

VENDO GONDOLA FORD N.o 5850, trabajo diario, línea Bascuñán verla y tratar: Inspector Mapocho. 16-O

CAMIONCITO FORD PARA REPARTO vendo 2,000, perfecto estado, San Luis de Francia 1713. 16-O

RADIADOR FORD MODERNO, VENDO, 120 pesos. Teatinos 791. 16O

FORD PERFECTO ESTADO VENDO 12 a 2, Arica 4102. 16O

SE VENDEN DOS GONDOLAS UNA Studebaker nueva y una Brockway con buen recorrido. Tratar: Mapocho 848. 23-O

2,100 VENDO FORD DOS ASIENTOS, perfecto estado, sin partida. Tratar de 8 a 9 y de 1 a 2. Gorbea 2345. 16-O

GONDOLA FORD DIFERENCIAL, Structon, carrocería tapiz cuero perfecto estado regalo, $ 2,500. — Regio Ford Sport, $ 1,200. Vicuña Mackenna 456. 17-O

COMPRO GONDOLA, PAGO CON propiedad acciones, Libertad 10. O-24

HUDSON CAMBIO POR FORD. Delicias 2538. O-16

BROCKWAY, FLAMANTE, VENDO. Tratar: Mapocho, Hotel América. O—17

4.—Animales. (Compra y venta)

VENDO CONEJOS NACIONALES e importados, chanchos finos de dos meses y flores. Chacra San Benito, Avenida Amengual, término camiones Pila. 16—O

PERRA POLICIAL FINA DE AÑO vendo 20 pesos. Catre-cuna bronce con colchón, poco uso, vendo mitad valor. Avenida Salvador 1069. 18-O

VACAS PARIDAS, 15 LITROS VENDO. Sazié 2970.

5.—Alhajas, joyas, monedas, etc. (Compra y venta)

NOVIOS: ARGOLLAS DE ORO DE 14 a 18 k., desde $ 30 par ofrece la Relojería Sportman, San Diego 780. Nov. 6

JOYERIA LA ROYAL ESTADO 56

ALO... ANDA A "LA ROYAL", seguro que te prestarán el máximum del dinero por mis joyas.

JOYAS INDIGENAS, CHOAPINOS auténticos. Brasil 21. O—17

EL VELLO DE LOS BRAZOS DESAPARECE CON EL DEPILATORIO

WAGHORN

NECESITAMOS ARRENDAR PARA CLIENTE SOLVENTE

PROPIEDAD DE RENTA GRANDE

QUE DE MARGEN PARA SUBARRENDARLA, LOTE DE CASAS PARA OBREROS O CONJUNTO DE PROPIEDADES Y LOCALES COMERCIALES O GRUPOS DE CASAS PARA EMPLEADOS. SE DA TODA CLASE DE GARANTIAS Y HACEN CONTRATO POR VARIOS AÑOS, PAGANDO POR MESES O TRIMESTRES ANTICIPADOS Y OBLIGANDOSE A REPARACIONES LOCATIVAS.

Huidobro y Cuevas Ltda. — Huérfanos 1268

SIN COMPETENCIA.— ESTADO 30. Relojes Ancla, 18 ks. $ 145. Compromisos 18 k. $ 65 par de 10 gramos grabados. Artículos para regalos. Ventas por mayor. Precios excepcionales. **C. MOTTA**, Estado 30. 3-Nov

6. — Acciones y bonos. (Compra y venta)

CREDITOS COMPRO DE LA QUIEBRA del Banco Popular. Pago siete por ciento, al contado sobre su valor primitivo. Dirigirse a P. L., casilla 1820, Correo Central. 17-O

7.—Aves y pájaros. (Compra y venta)

VENDO CANARIAS AMARILLAS A $ 5. San Antonio 733. O—17

REALIZO CRIADERO AVES TOTALMENTE: Leghorn, Catalanas, lotes Exposición 7 gallinas con gallo 100 pesos, cluecas con doce huevos 25 pesos. Granja Las Rosas, 805 Pedro Valdivia.

8.—Avisos varios.

PAPEL MANTEQUILLA EN HOJAS

grandes y cortado medidas especiales. Papel envolver todas clases en rollos y hojas papel aluminio. Secante primera calidad. Papel impresiones de lujo y corrientes.—**LÜER Y PAYE.**—SAN ANTONIO 172.—Teléf. 1354.—Casilla 885. 12-Nov.

Calzado Tejido
A. Prat 103
J. Rafael

Oct. 20

NUEVO ESTIRADOR DE PANTALONES, privilegiado por el Supremo Gobierno de Chile. Manuel Bjstih. Carmen N.o 96, casa N.o 21. 18-O

CASA BERSANO
DELICIAS 3247 PLAZA ARGENTINA
PROVISIONES
PROVEEDORES DE FAMILIAS
CUENTAS MENSUALES

N|O.

COCINAS Y MENAJE

DONDE
FAURÉ
CARMEN 315
FÁBRICA

MUDANZAS, SERVICIO RAPIDO, auto-camiones. Nataniel 24. O—20

LA MUTUAL DE LA ARMADA Y Ejército. — Seguros de vida pagados en el mes de Setiembre de 1926: Conscripto, Batallón de Explotación, José S. Silva, Puente Alto, $ 2,000; cocinero 2.o, Escampavía "Elicura", Eusebio Sanhueza, Talcahuano, $ 4,000; Reserva, industrial, Alvaro A. Duque, Valparaíso, $ 20,000; Mecánico, en retiro, Abraham Villegas, Valparaíso, $ 3,000; Sargento 2.o Regimiento Maipo, N.o 2, Alejandro Quiroz, Valparaíso, $ 5,000; Cabo, Regimiento "Húsares", Luis Molina, Angol, 5 mil pesos; grumete, Escuela de Radio Telegrafía, Rolando Bontá, Talcahuano, $ 1,000; cabo 1.o Regimiento "Chillán", Pedro Escanilla, Chillán, $ 5,000; Instructor de Armas, en retiro, Celedonio Arce, Talcahuano, 5,000 pesos; Empleado particular, Braun y Blanchard, James W. Walker, Valparaíso, $ 10,000; Reserva, Compañía de Seguros "La Franco-Chilena", Francisco Miranda, Valparaíso, $ 30,000; Cabo de armas, Depósito de Marineros, José A. Olguín, Valparaíso, $ 3,000; Soldado, Batallón de Explotación, Arturo Urbina, Santiago, $ 5,000; Soldado, Escuela de Caballería, Carlos A. Guzmán, Santiago, $ 3,000.

JARDIN, MONJITAS 741, SE ARREGLAN mausoleos, hacen guirnaldas y coronas. O—17

10. — Casas, departamentos y piezas amobladas. (Ofrecidas y buscadas)

SE ARRIENDA CASITA NUEVA amoblada, estilo colonial, todo en espléndido estado. Verla de 2 a 5 P. M. Bellavista 0497. N-O

PIEZA AMOBLADA, OTRA SIN muebles, balcones calle, lavatorio desagüe. Bandera 236. O-17

$ 800 ARRIENDO CASA AMOBLADA catorce piezas. Tratar: Castro 710. O—26

ARRIENDO PIEZA AMOBLADA, balcón, casa familia. Prat 207. O-15

PIEZA AMOBLADA, INDEPENDIENTE, central, necesita caballero. R. G. M. Correo Central. O—17

CABALLERO BUSCA PIEZA AMOBLADA, a la calle, acera sur, entre Delicias y Catedral, San Antonio, San Martín, baño, indispensable. Ofertas: C. G. Casilla 81 I. 16-O

ARRIENDASE PIEZA AMOBLADA puerta la calle. San Francisco 106. O—18

ARRIENDO PIEZAS O DEPARTAMENTO amoblado. Arturo Prat 150. 21-O

NECESITO UNA PIEZA AMOBLADA en casa de señora sola. Sin pensión. Casilla 1436. 17-O

$ 75, ALQUILO PIEZA AMOBLADA Maipú 30, Casa 6.

11. — Casas, departamentos y piezas sin muebles. (Ofrecidas y buscadas)

Casas

330, ARRIENDO ALTOS. CARMEN 193. O—16

$ 130, ARRIENDASE CASA A LA calle. Bulnes 968. Tratar: Libertad 420. O—16

$ 260, ARRIENDASE A UN PASO de Matucana, espléndida casa bajos, cinco piezas y tres de servicios. Martínez de Rozas 3361. O—16

ARRIENDASE ESPLENDIDA PROPIEDAD para fábrica, con casa habitación, muy central, hay motor, transmisión, máquinas cerrajería instalada, tratar Mundial Hotel.—Contaduría. 16-O

ESPLENDIDA CASA MODERNA arriéndase, Cerro 63. 18-O

ARRIENDASE SITIO CON PORTON especial para industria. — Nataniel 999. 16-O.

NECESITO ARRENDAR QUINTITA pago hasta 350 pesos, barrios Ñuñoa o Providencia. Dirigirse carta, a M. V. Merced 856. O—16

$ 350 MENSUALES TRASPASO, arriendo de magníficos altos, con 7 piezas, fuera servicio. Maestranza 849. O—16

ARRIENDO CASA, PRECIO MÓDICO, Cerca carros. Maipú 1178. 17—O

$ 300, ALTOS COMODOS, DIEZ DE Julio 665. 17—O

CASITAS $ 60 PIEZAS $ 30 ARRIÉNDASE Cité Ricardo Matte. Bella-Vista 0866. 16—Oc

CASITA ARRIENDO $ 130, COLON 1538. 16—Oc

$ 200 ARRIENDO CASA CON COMODIDAD para guardar autos. Calle Cuevas 1327. 16—Oc

SE ARRIENDAN EN CASA EXTRANJERA piezas a la calle e interiores, con pensión, Santa Rosa 22. 17-O

$ 115, 135 LINDAS CASITAS MODERNAS para matrimonios. Consulte precios y se convencerá que la Cité Blanca es la más elegante y barata para gente decente. Tome autobús Salvador, bajándose Lautaro. Avenida Infante 1436. 16-O

300 ARRIENDO ESPLENDIDOS ALTOS. Andes 2750. 17—O.

$130, ARRIENDO CASA 4 DORMITORIOS, luz. Libertad 768. O—16

NECESITO ARRENDAR BAJOS hasta $ 500 con 10 habitaciones más o menos. Carmen 43. 24-O

ARRIENDO CASAS DE UNA Y DOS piezas con patios independientes. — Franklin 1492, Independencia 1859. — Camilo Henríquez 620. 17-O
lle. Thompson 3543.

$ 260 DIEZ DE JULIO 839, COMODOS bajos, cuatro habitaciones, dependencias, patio. Llaves en 897. 17O

ARRIENDASE CASA PEDREGAL 12 F. 16-O

$ 350 COMODA CASA SIETE HABITACIONES fuera dependencias se arrienda. Santa Isabel 459. 17-O

$ 280 ARRIENDASE ESPLENDIDA casa, Santa Rosa 1391, nueve departamentos, muy higiénica. 16-O

$ 270 ARRIENDASE CASA MODERNA, prefiriendo familia extranjera. Bulnes 862. Tratar: Esperanza 58. 17-O

$ 150 ARRIENDO CASITA TRES piezas, cocina, patio y esquina para negocio. Lira 1598. Tratar Cuevas 1772. 16-O

ARRIENDASE CASA GRANDE, patios. Molina 152. O-16

DESEO ARRENDAR CASA QUINTA por Ñuñoa o Providencia cerca carro hasta $ 400. Dirigirse a Estado N.o 56. 17-O

140 CASA ESQUINA PARA NEGOCIO. Tratar: Macul 2171. 17-O

$ 700 CASA EN BAJOS, CONFORT moderno, arriéndase. República 27. Tratar: Sazié 2007.

$ 190, 200, CHACABUCO 931, CASITAS cuatro piezas baño, cocina, patio, electricidad. Tratar: Casita 13. O—17

$ 220, HERRERA 936, CASITA NUEVA, cuatro piezas, baño, cocina, electricidad. O—17

$ 180, MARTINEZ DE ROZAS 3129, casita nueva, tres piezas, patio, baño, cocina, electricidad. O—17

SE NECESITA ARRENDAR UNA casa, radio Avenida Irarrázaval Vicuña Mackenna. Dirigirse a Prado 48, casi esquina Irarrázaval. O—17

ARRIENDO UN CHALET MODERNO, precio módico, Avenida Manuel Montt 2049, casi esquina Irarrázaval. Tratar: Avenida Prado 48. O—18

7,500, VENDO CASITA. TRATAR Irarrázaval 503. O—17

500 Y 520, ARRIENDO AL PIE DEL San Cristóbal casas modernas en perfecto estado. Santa Filomena 81 y 85. O—17

150, 250, 320, CASAS NUEVAS 1 1|2 cuadra río, Avenida La Paz 279 A. O—21

$ 300 ARRIENDASE CASA HABITACIÓN, Cochrane-Maestranza 1497. Tratar: Matta 145. 17-O

ARRIENDO ALTOS MODERNOS, Santa Rosa 929. Tratar: Londres 65. 18-O

ARRIENDASE CASAS CINCO PIEZAS fuera servicios. Calle Antonio Varas 261. 21O

ARRIENDO ALTOS CINCO PIEZAS dependencias, Nicolás Valdivieso N.o 47 A, próximo Vicuña Mackenna. Tratar: Santa Elena N.o 808. O—17

$ 200, ARRIENDO LOCAL CON DEPENDENCIA central. Tratar: Moneda 639. O—17

$ 330, CASA SEIS PIEZAS, BAÑO, tres patios, gas, luz eléctrica. Tratar: Moneda 639. O—17

$ 320, ARRIENDO CASA RECIEN refaccionada, bajos y altos, 6 piezas, hall, dependencias, jardín, patio con árboles. Tratar: Mapocho 3775. O—18

$ 300 ARRIENDO LINDA CASA con jardín, garage, toilette, seis piezas, grandes, comodidades. Vicuña Mackenna 1795. 17-O

400 LINDA CASA MODERNA EN ESPLÉNDIDA situación, Los Leones, lado carros. Huérfanos 1268.

700 BUENA CASA ALTOS, 9 PIEZAS fuera servicios, la mejor situación residencial. Huérfanos 1268.

800 COMODA CASA QUINTA, CARROS y camiones a 1 1|2 cuadra, garage, dependencias, bien plantada. — Huérfanos 1268.

400 y 350 ARRENDAMOS ESPLENDIDOS departamentos 5 y 6 piezas fuera de servicios, amplios, cómodos. — Inmediatos al centro. Especiales para profesionales, estudios. Huérfanos 1268.

NECESITAMOS URGENTEMENTE quinta con casa chica bien tenida, no importa barrio. Hasta $ 400.

PARA MUY BUEN CLIENTE NECESITAMOS casa central con comodidades 4 dormitorios, 2 salas baño, gallinero. Hasta 900, Huérfanos 1268.

$ 270 ARRIENDASE ALTOS, 5 piezas, vestíbulo, gas, electricidad. San Francisco 432.

ARRIENDASE CASA EN ECHAURREN 412.

170 CASA EN CITE CENTRAL, Cuatro piezas, todo servicio. Tratar: Marcoleta 432.

SE ARRIENDA $ 500 ALTOS, CARMEN 336. Llaves en N.o 333. 17O

ESPLENDIDA SITUACION, CONFORTABLE casa en bajo, arriéndase. Riquelme 534. 18-O

$ 380 ARRIENDASE BAJOS BANO instalado: Echaurren 270.

Departamentos

CASA FAMILIA DE RESPETO, arriéndase espléndido departamento tres piezas independientes y servicio. Balcones calle. San Pablo 2441. O—16

ARRIENDO DEPARTAMENTO 2 O 3 piezas, derecho cocina, a matrimonio sólo. Prefiero extranjero. San Francisco 348. 16O

ARRIENDO DEPARTAMENTO. OLIVARES 1434. 22—O

SE ARRIENDA ESPLENDIDO DEPARTAMENTO y dependencias. Rosas 2650. 16-O

HUEVOS FINOS LEGHORN Y CATALANAS, seis pesos docena se venden en Ñuñoa. Richard 8. 16O

EXTRANJEROS: DEPARTAMENTO cinco piezas y dependencias a cuatro cuadras de la Plaza de Armas. Precio módico. Tratar: Santa Elena 840, de 2 a 4.

ARRIENDASE DEPARTAMENTO, piezas calle, Independiente, asoleadas carro, camión puerta. Gálvez 1308. O—17

$ 200 ARRIENDO DEPARTAMENTO independiente. Santo Domingo 685. Tratar: Sto. Domingo 689. 17-O

DEPARTAMENTO DOS PIEZAS, arriendo. Nataniel 149.

COMODO DEPARTAMENTO DOS piezas. Molina 546.

ARRIENDO BUEN DEPARTAMENTO, Alameda 437. 17-O

$ 120 DEPARTAMENTO INTERIOR altos tres piezas, cocina independiente, arriendo. Verlo: Vergara 65. 18O

Piezas

ARRIENDANSE TRES PIEZAS. DELICIAS 479. 20—O.

ARRIENDO PIEZAS, PRAT 594 18-O

PIEZAS ARRIENDO, HIGIENICAS. Barroso 83. 17—O.

ARRIENDO DOS ESPLENDIDAS piezas a la calle. García Reyes 531. O—16

El Correo de Valdivia

EL DIARIO DE LA ZONA AUSTRAL

Para datos sobre pasajes, combinaciones de vapores y ferrocarril, hoteles, lugares de excursión, etc., etc., diríjase a la Administración de "El Correo de Valdivia" donde se atenderá toda consulta, sin cargo alguno para el solicitante.

ARRIENDASE DOS PIEZAS BALcón, Avenida Matta 440.

ARRIENDASE PIEZA. SERRANO 475.

PIEZA PARA CABALLERO SOLO arriendo. Cueto 332.

ARRIENDASE PIEZA A MATRIMOnio honorable. Matucana 54.

SE ARRIENDAN PIEZAS. SERRAno 79.

ARRIENDASE UNA PIEZA A PERsona honorable. Tratar: Delicias Casa 2.

PIEZA INDEPENDIENTE, CENtral, necesita caballero, R. G. M. Correo Central.

SE ARRIENDAN DOS PIEZAS casa de familia. San Diego 2011

ARRIENDASE DOS PIEZAS CA Tiero. Moneda 647.

SE ARRIENDA UNA PIEZA A PERsona sola. Gorbea 2458. Casilla

$ 35 ARRIENDO PIEZA, LUZ trica, Cochrane 1425, casa 20.

ARRIENDO LINDAS PIEZAS ta San Cristóbal, Loreto 495 A.

Cuerpo de Bomberos.

1.a COMPAÑIA DE BOMBEROS "Mapocho" Deber y Constancia. Cito a la Compañía a academia el Lunes 18, a las 10 P. M., me de trabajo. Punto de cuartel de la 9.a (Plaza Brasil). El Ayudante.

OCTAVA COMPAÑIA DE BOMBEROS "La unión es fuerza". orden superior cítase a la Compañía a academia general para el 18 del presente, a las 9.15 P. M., uniforme de trabajo. Punto de reunión, el cuartel. Se recomienda muy especialmente la asistencia y la puntualidad en la hora. — El Ayudante

12.a COMPAÑIA DE BOMBEROS "Chile Excelsior". — Cito a la Compañía a academia y ejercicio para el Domingo 17, del presente, a las A. M. Punto de reunión, Plaza Argentina, Av. Ecuador. Uniforme de trabajo. — Se encarece muy especialmente la asistencia y la puntualidad en la hora. — El Ayudante.

12.—Compra y venta de casas y sitios

CHALET TODA COMODIDAD pesos, calle Inés Palma 6251 te a Seminario 760). Tratar Mackenna 216.

VENDO CASA, TODA INSTALAción, facilidad de pago. no N.o 27. Tratar: Chorrillos mero 533.

COMPRO PROPIEDAD, VALOR ta 80 mil pesos. Doy automóvil rismo, europeo, todo lujo, parte en pago. Merino, Casilla

26,000, 30,000 CON DEUDA estoy regalando casas nuevas gran sitio, 5 habitaciones vicios, 2 patios, galería paso Matta. San Luis 1221.

$ 18,000 VENDO BUENA PROPIEdad Tocornal 1366. Consta taciones, hall, luz, servicio agente. Av. Ecuador 2331.

SE VENDE UNA CASA 15,000 lle Andorno N.o 14, por

COMPRO CASA DE UN PISO esté en muy buen estado para bitarla, pagando hasta cien mil sos. Exijo informe tasación titución hipotecaria. Th. Koby. silla 438.

VENDO UNA CASITA BIEN CONStruída, barata, San Pablo N.o Tratar: 10 de Julio N.o 165.

VENDO CASA 3 PIEZAS, SITIO 3 x 35. Tratar lado Johnson

$ 85,000 VENDO GRAN PROPIEdad 1,232 m2., 14 piezas, facilidades pago. San Francisco Maestranza 1311.

VENDO CASA. TRATAR: BLANco Encalada 2738.

LINDA PROPIEDAD PEÑAFLOR 10 mil metros, 300 árboles frutales hermoso nuevo, sólido chalet tral, muebles, carros puerta, Correo, Clasificador 52.

COMPRO QUINTA CON LOCAL para negocio, doy diez mil do, y con deuda a la Caja. tranvías, camiones, Libertad V.

SE VENDE UN SITIO, SIGLO de 296 M. C. Tratar: Purísima

VENDO QUINTA EN LA CONTRA Yungay por mitad de su valor. tos: Maestranza 995.

60,000, SE VENDE GRAN PROPIEdad para panadería, con horno facilidades de pago. Fermín Vivaceta 524

0,000 TERCERA PARTE DE SU daría empleado fiscal que no fondos por fianza hipoteca. 40,000 pesos. C. N. D. Casilla 1176. O—17

$ 20,000 VENDO BUENA CASA regular tamaño, situación de porvenir frente cal y ladrillo, seis piezas en buen estado, fuera todo servicio, autobús a la puerta. Tratar: Gálvez 1267 o Matucana 937. O-17

SITIOS NEGRETE MONTERREY mensualidades, vendo. Maestranza 480.

ÑUÑOA, CHALET NUEVO, SITIO, 2,000 metros. Todas comodidades, 45 mil pesos. — Exequiel Fernández 881. 17-O

COMPRO CASA DE UN PISO QUE esté en muy buen estado, para habitarla, pagando hasta cien mil pesos. Exijo informe tasación de institución hipotecaria. Th. Koby. Casilla 438. 17-O

CHALET VENDO EN ÑUÑOA, MAGnífica situación, Avenida Manuel Montt 1883, un paso Irarrázaval, calle puerta. Pavimentación adoquín sobre concreto decretado. Construcción moderna. Dos pisos. Tratar ahí mismo. O—17

VENDO QUINTA EN APOQUINDO, buenas casas. Tratar: Rosas 1494. 17O

000 VENDO HERMOSA QUINTA 000 metros, regio chalet, 200 árboles frutales. Al lado Hotel Trapiche. Peñaflor. Dávila 1061.

000 REGALO CASAS RENTAS, nuevas, Carrión, Dávila 1061.

$ 180,000 VENDO COMODA CASA un piso con renta, muy central, recién refaccionada. Tratar: Gálvez 73, 3.er piso. 17-O

HASTA $ 45,000 COMPRO CASA, 4 dormitorios, bien situada. pago al contado. Casilla 3156. 17-O

$ 18,000 VENDO ESPLENDIDA quinta 15 x 59. 3 piezas, agua abundante, potable y corriente. — Vicuña Mackenna 1705. 17-O

EN LA MEJOR SITUACION de Ñuñoa, ofrecemos chalets modernos, gran extensión, garage, toda clase de comodidades, recién terminados. Huérfanos 1268.

COMPRO CASA VIEJA O TERRENO para edificar barrio alto. Dirigirse con todos datos: W. R. G. Casilla 977. 18O

VENDO BARATISIMA Y ELEGANte casa, estucada, pintada al óleo, 12 departamentos, galería, facilidades pago. Verla: Concepción 1176. Tratar: Prat 1556. 18-O

13.—Compra y venta de negocios

VENDO RESTAURANT. TRATAR Delicias 3448. 16—O

LAVANDERIA ANTIGUA Y ACREditada, vendo. Irarrázaval 2569. O—19

VENDO MEJOR PELUQUERIA DEL barrio, por no poderla atender. San Pablo 2567. O—16

FUENTE DE SODA VENDO, ULtimo modelo. Casilla 3371. 17—O

MUY BARATO VENDO UN NEGOcio abarrotes, en calle muy central, con bastante clientela. Por ausentarme de la ciudad. Tratar y verlo: Bascuñán N.o 555. 19—O

VENDO POR NO PODER ATENder, pensión con piezas pasajeros. San Pablo 3169. 16—Oc

VENDO ANTIGUA LAVANDERIA a toda prueba, buena clientela, situación inmejorable. Tratar: San Diego 948. 18-O

ALMACEN, VENDO. E. GUAJARDO. Cochrane 1196. 17-O

ALMACEN VENDO. E. EDUARDO, Cochrane 1196. O—17

VENDO UN NEGOCIO EN BUENA situación. Tratar: Avenida Subercaseaux 121. O—18

VENDO ANTIGUA FRUTERIA, verdulería, Avenida Matta 647, espléndida habitación, cuatro piezas, por viaje al Sur. O—20

ALMACEN Y DEPOSITO DE LICOres, vendo. Aldunate 1067. O—17

FERMIN VIVACETA N.o 62, SE vende cantina. O—18

ALMACEN COMERCIAL CON CASA habitación, frente puerta de la Vega por Salas. Avenida La Paz 279 A. O—21

REGALO ALMACEN POCO CAPItal, clientela formada, barrio excelente, frente varios pasajes, por ausentarme Santiago. Chacabuco 82. O—17

VENDO PASTELERIA, SAN DIEGO esquina Milán.

POR VIAJE VENDO DE OCASION almacén abarrotes, espléndida situación. — San Francisco 326.

OCASION VENDO ALMACEN POCO capital, único en las 4 esquinas. Cueto 801. 18-O

VENDO POR NO PODERLA Atender pensión con piezas pasajeros. San Pablo 3169. 17-O

SE VENDE UN NEGOCIO DE ABArrotes por ausentarse su dueño. Franklin 1080.

SE VENDE NEGOCITO CON POCO surtido con derecho a gran local. Gálvez 897. O—17

POR VIAJE A EUROPA(VENDO carnicería bien situada, con muy buena clientela. Tratar de 3 a 5 P. M. Castro 543.

GRAN OCASION, VENDO BARATO cigarrería y lustrín en San Pablo llegar a Bandera. Domeyko 1726. O—17

POR MUERTE DE SU DUEÑO SE vende negocio abarrotes poco capital. San Luis de Francia esquina Nuble. 18-O

POR ENFERMEDAD DE SU DUEño vendo pequeño y acreditado taller, sombrerería hombre. San Pa- 3547.

SE VENDE UN NEGOCIO ALMAcén y cantina muy comercial a las puertas de Santiago, poco capital, calle Joaquín Pérez esquina Los Olivos.

GARAGE POR NO PODERLO ATENder, vendo. Philippi 36. O—17

VENDO RELOJERIA, FABRICA de alhajas, con buena clientela, por enfermedad de su dueño, precio de ocasión, establecida el año 1919, arriendo regalado. San Pablo 1296. 17-O

SE VENDE LA ACREDITADA PENsión República por no poderla atender. San Diego 2230. 18-O

SE VENDE DEPOSITO CERVEZA Y fábrica bebidas, gaseosas, con dos repartos. Facilidades. Tratar: Carmen 17-O

VENDO CIGARRERIA, INDEPENdencia 1010. 17O

VENDO DESPACHITO CON VERdulería y muebles de casa. Buen sitio. Sargento Aldea 1075. 17—O

VENDESE PUESTO DE CARBON, leña y jabón. Chiloé N.o 2024. 16—Oct

VERDULERIA Y ABARROTES VENDO Dieciocho N.o 79. 16O

SE VENDE NEGOCITO DE MEnestra $ 1,300 con derecho a llave. San Francisco N.o 797. 17—Oc

VENDO SOMBRERERIA DE OCAsión por no poderla atender. Recoleta 290. 16-O

VENDO NEGOCIO BUENA SITUAción, arriendo barato, capital $ 6.000 al pie de 4 citées higiénicos, lo vendo por trasladarme al Norte. Tratar Covadonga N.o 101 (carnicería). 17-O

VENDO BODEGUITA FRUTOS del país, bien situada, precio por inventario, poco capital. Echeverría 1058. 16-O

VENDO ANTIGUA CARNICERIA por no poder atenderla. Delicias 3987. O-17

VENDESE ALMACEN ABARROTES por viajes fuera Santiago, espléndida situación, casa grande, comodidad. Tratar: San Isidro 1898. 18—O

VENDO CARNICERIA, MUY BUEN barrio, buena venta, con casa habitación. Tratar: Manuel Montt 2697, de 3 a 6 P. M. O—17

VENDO ALMACEN, POCO CAPItal, Mapocho 2688. O—16

VENDO DEPOSITO LICOR, CIGArrería. 10 de Julio 356. O—16

VENDO NEGOCIO ESTABLECIDO en Manuel Rodríguez 948. O—16

SE VENDE UNA PENSION DE ocasión, buena clientela, arriendo barato. Exposición 849. O-16

VENDO ALMACEN ABARROTES, buena venta, casa grande, luz eléctrica. No cobro derechos de llave. Maule 918. 16-O

COMPRO NEGOCIOS, MENAJES, mercadería abarrotes. Precios ocasión. Bascuñán 120. 16-O.

POR VIAJE, VENDO ACREDITAdo almacén abarrotes, buena situación, poco capital. Cuevas 1399. 16-O.

DE OCASION, VENDO NEGOCIO almacén, puerta Cité; edificio nuevo. San Pablo 2838. 16-O.

VENDO NEGOCIO BUENA SITUAción, capital, 7.000 pesos. Tratar: 902. 16-O

VENDO ACREDITADO HOTEL-restaurant por cambio de jiro. Facilidades pago. Delicias 2820. 16—O

OCASION: VENDO PELUQUERIA con cigarrería y lustrín. Maestranza 690. O 16

15.—Compras y ventas varias

FABRICA
CHACABUCO 13
PRECIOS
INCOMPETIBLES
EN BAÑOS y CALIFONTS
N|O.

COMPRO PRODUCCION DE LECHE. Antonio Varas 168. 16—O

QUESOS DE CABRA OFREZCO A bajo precio(por mayor y menor. Mantequilla fresca diariamente. 21 de Mayo 879, El Faro. 16—O

ESPARRAGOS FRESCOS, VENDO barato por mayor y menor. Avenida Larraín 1340. Los Gundos. O—17

TIPOS REMIENDO CON CAJA, perforadora, máquina imprimir pedal, cortadora, etc. Maestranza 10. O-16

CAJA DE FONDOS OCASION VENdo, Mundial Hotel, Contaduría. 16-O

COMPRO CONSTANTEMENTE BOletos le joyas de valor empeñadas y toda clase de alhajas. Estado 56. 16—O

EXCUSADOS INGLESES, COMPLEtos, $ 90, realizamos. Almacén Sanitario. Chacabuco 15. N 15

PARTIDA TAMBORES GALVANIzados, véndese barato. Salvador N.o 1920. 17—O

COCINA A GAS, BARATA, VENdese en Grajales 1954. 17—O

SE VENDE UNA COCINA ECONOmica grande, una vidriera, y dos mesas y varios útiles de cocina. Pedro Lagos 947. 16—O

TOTORA VENDE VIÑA SANTA Juana, Hornillas. 18O

LANA MERINOS MESTIZA LIQUIdo partida esquila Octubre 1925. Diirgirse A. L., casilla 3705. 17-O

¡¡NO MALGASTE SU PLATA!! EN comprar romanas o balanzas que no tengan precisión ni exactitud. Visite mi fábrica y se convencerá que mi trabajo no tiene rivales. Romanas desde 120 kgs. a 10.000 kgs. Balanzas todas clases. Atiendo pedidos provincias. Precios módicos. SANTA ROSA 295. 19-Nov.

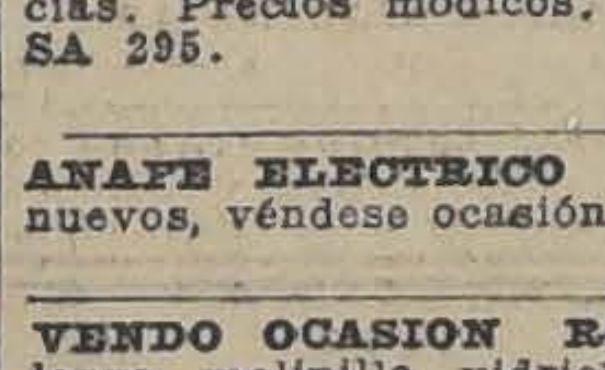

ANAFE ELECTRICO 3 PLATOS, nuevos, véndese ocasión. Cóndor 1120. 16-O

VENDO OCASION ROMANA, BAlanza, molinillo, vidrieras. Valparaíso 1379. 16—O

POR CUENTA DE FUNDO VENDO carbón espino, pino tallo, peso 60 a 65 kilos, $ 17.50, con saco. Por partidas precio especial. Delicias 3470. O—16

SE VENDE BARATO UNA COCINA económica chica con cañón, patines de rueda, zapatos de montar y ropas usadas para señoritas. Calle Bulnes 267.

COMPRO SACOS CEMENTEROS. — Chacabuco 1260. 17-O

CAJONES VACIOS, Y ZUNCHOS, vendo. Matucana 215.

$ 3.20 KILO QUESOS DE CABRA, liquidamos. Exposición 154.

ROMANA PALANCA 500 KILOS, vendo ocasión. Aldunate 1022.

OCASION MOLINILLO 5, BALANza Howe. Gálvez 828.

FONDO COBRE, CAPACIDAD MIL litros, vendo. Nataniel 149.

VENDO BOTE Y MAQUINA PARA hacer helados, y dos trinches de ocasión. Subercaseaux 160.

VENDO SACOS HARINEROS. IRArrázaval 2581.

LECHEROS, HACENDADOS, COMpro crema, cualquier cantidad. Pago bien y al contado. San Pablo 3635. Teléfono Inglés 75, Yungay. O—23

HELADEROS, LECHE COCIDA, ESpecial para helados, a precios muy bajos, vendo puesta a domicilio. San Pablo 3635. Teléfono Inglés 75. Yungay. O—23

VENDO ROMANA 500 KILOS, ROmanita, lote 250 sacos vacíos, 30 sacos leña y mostrador. San Pablo 2149.

VENDO OCASION: BAÑO GALVAnizado, buen estado, $ 40, un sommier $ 8. Rivera 1321.

CARBON PURO TALLO, ESPINO. 70 kilos garantido, $ 17,50 con saco. Tompson 3436. Barrio Estación.

VENDO NUECES PARA ACEITE. Philippi 36. O—17

VENDO 30 LATAS GRASA DE 1.a clase 2 80. Esperanza 40.

LECHE PURA, ORDEÑADA VISTA comprador, vendo decálitro. Maestranza 480.

PAPAS AMARILLAS, GRANDES regalo con saco en $ 20. San Pablo 2253.

16.—Dentistas.

GUIDE SUS DIENTES

LIMPIE SUS dientes, también su placa de dientes artificiales con pastas especiales. Cepillos para dientes. Polvos para sujetar placas. Casa Especialista, Sociedad Cooperativa Dental. Moneda 1053, frente Iglesia Agustinas.

ESPECIALIDAD, DENTADURAS, en aluminio, oro o caucho, encía porcelana, naturales. Placas quebradas compónense rápidamente, larga práctica. Laboratorio Mecánico Dental.— Julio Toledo, Ahumada 11. 17-O

17.—Escuelas de Choferes

ESCUELA PRACTICA CHAUFfeurs mecánicos, cursos rápidos, diurnos, nocturnos, varias marcas, también enseñanza por correspondencia mecánica, electricidad. Vicuña Mackenna 456. Arredondo. N—2

18.—Extravíos y hallazgos

HABIENDOSE EXTRAVIADO LA boleta de depósito a plazo N.o 20523, del Banco de Chile, fecha 12 de Marzo de 1926, por la cantidad de $ 26,500, queda nula por haberse dado el aviso respectivo al Banco. O—16

HABIENDOSE EXTRAVIADO EL título N.o 1250, 10280, 14121, por veinticinco acciones de la Sociedad Cooperativa Militar, pertenecientes a don Máximo Furstemberg S. queda nulo y sin valor por haberse dado el correspondiente aviso a la referida sociedad. O—16

EN LA CHACRA LO SAEZ, RENca hay una vaca aparecida. 16—Oct

SE RUEGA DEVOLVER LLAVERO ocho llaves perdido góndola Alameda. Se gratificará. Almirante Simpson 16.

RELOJ PULSERA DE SEÑORA EXtraviado el 11 del corriente en el Teatro Brasil, se gratificará a quien lo devuelva, en García Reyes 349.

19.—Empleados para comercio y oficinas. (Pedidos y ofrecidos)

NECESITAMOS BUENOS VENDEdores de bebidas gaseosas y jarabes, buenas comisiones. Lord Cochrane 869. O—16

NECESITO NIÑA ATENDER NEgocio refresco, sala billar. Maipú 6. 16-O

NECESITAMOS DIBUJANTE JOven, con práctica construcción y referencias de primer órden. Indicar edad y antecedentes, únicamente por carta manuscrita a S. T. Casilla 1788. O—17

NECESITAMOS JOVEN HONORAble, activo, inteligente, instruído, con práctica máquina de escribir y de preferencia con nociones de inglés. Dirigirse únicamente par carta manuscrita a S. T. Casilla N.o 1788. O—17

EMPLEADO, ENTREGA COBRANza ropa a domicilio, necesito, exijo $ 500 fianza efectiva. Dieciocho 85. 18-O

¡¡¡JOVENES ACTIVOS!!! NECESItanse, pueden ganar fácilmente 30 pesos diarios, vendiendo producto conocidísimo de gran consumo. Exíjese fianza diez pesos, para responder, muestrario. Ahumada 17. 16—O

INSTITUTRIZ SE NECESITA PAra principios de Noviembre para cuidar niña de tres años. Indispensable conocimiento perfecto del francés. Ofertas con copias de buenas recomendaciones a J. V., Casilla 3067. Santiago. 16—O

NECESITO SEÑORITA VENTA MEdias y ropa hecha. "La Victoria". Rosas 1007. 16—Oc

JOVEN ACTIVO HONORABLE, HAbla francés tiene conocimientos contabilidad. Ofrece servicios. Couratier. Correo Carlos Lira. "Lo Ovalle". 18O

PERSONA SEPA ATENDER NEgocio de lavandería necesítase. Echaurren 216. 16-O

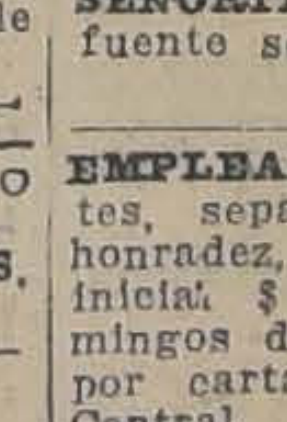

SEÑORAS, SEÑORITAS, niñas, caballeros, jóvenes, obreros, necesiten ocuparse, rogámosles vengan a la **Plazuela Santo Domingo 590. Sociedad Instituto** Rodolfo Venegas Salas.

SEÑORITA COMPETENTE PARA fuente soda, necesito. Delicias 4002. O-16

EMPLEADO CUENTAS CORRIENtes, sepa sumar. Exijo sobriedad, honradez, espíritu de trabajo. Sueldo inicial $ 300. Trabajo incluso Domingos desde las cinco. Unicamente por carta Arturo Villarroel. Vega Central. O—16

EMPLEADO COMPETENTE EN REcetas, necesitamos. Matucana 826. O—16

JOVENCITO PARA ASEO OFICIna, necesito, bien recomendado y aseado. Sesenta pesos al mes. Bandera 552. Altos.

NECESITO VENDEDOR. SAN DIEgo 1442.

NECESITO DOS JOVENES PARA ayudantes de cobrador y vendedor. Sueldo cien pesos y comisión. San Diego 1015.

JOVEN SE NECESITA CON CONOmientos de contabilidad y buena letra. Casilla 212. 17-O

NECESITO BUEN VENDEDOR DE cuadros a semanal. San Pablo 2735. Casa 5.

22.—Hoteles y pensiones.

CASA RESIDENCIAL EXTRANJEra ofrece espléndidas piezas, magnífica comida. Estado 136. O-19

LA AGENCIA SAN PABLO
DE LOS DIARIOS
"LA NACION"
— Y —
"Los Tiempos'

atiende al público para recibir avisos y suscriciones en calle Martínez de Rozas 2460, entre Bulnes y García Reyes. O 18

HOTEL NUEVA YORK, PIEZAS higiénicas, desde $ 4, con pensión diaria, 8. San Diego 254. 28-O

HOTEL FORNOS, PIEZAS AMObladas desde $ 3, pensión económica. San Diego 117. 3-Nbre.

HOTEL SAN DIEGO. — ESPLENDIDO almuerzo o comida, $ 2. Pensión con pieza, $ 160. De mesa, $ 90. Piezas para pasajeros. — **SAN DIEGO 413.**

PENSION RESIDENCIAL, MOLIna 154, confort, economía. O-18

PIEZAS CALLE, PENSION, TELEfono. Todo respeto. Carmen 56. 16-O

PIEZA CALLE CON PENSION. — Prat 187. 16—O

SAN DIEGO 79, CENTRALISIMO.— Ofrece piezas pensión viajeros. 19-O

ARRIENDO PIEZAS CON PENSION, con sin muebles. Unión Americana 349. 16—O

OFREZCO PIEZA PENSION, MEses, días. San Francisco 170. 17-O

LINDAS PIEZAS CON PENSION. República 252. 16-O

PIEZA, PENSION. NATANIEL 180. O—19

ARRIENDO PIEZA CON PENSION a caballero, Puente 681. 16-O

HOTEL LATINO, ALMUERZO O comida, 2 pesos, espléndida cocina de primera. San Diego 496. 18-O

CASA FRANCESA, PIEZAS PENsión, Santo Domingo 1283. 16O

ATENCION: PASAJEROS, CIENTO cincuenta, piezas amobladas, desde 3 pesos diarios, con dos camas, $ 5, Gran Hotel Buenos Aires. Delicias 2921. Dic-9

DEPARTAMENTO, PIEZA CALLE, pensión. Agustinas 2066. O—17

PIEZAS, PENSION. ECHAURREN 69. 16—O

CENTRALISIMO, ARGOMEDO 315 piezas amobladas pensión a domicilio. 16—Oc

PENSION CON O SIN PIEZA. —Precios convencionales. Brasil 44. 17-O

PIEZAS PENSION, AMOBLADAS, días y meses. Sotomayor 552. 16O

SEÑORA SOLA ARRIENDA MAGNIficas habitaciones, baño, anexo, pensión, a tres cuadras Plaza Italia, frente Colegio María Inmaculada. — Bella Vista 0253. 16O

PIEZAS AMOBLADAS PENSION. — Marcoleta 545. 18-O

MONTHLY TABLE BOARD FOR foreing couples, or gentlemen, Nicely furnished bedrooms. Personal management of the proprietor, Antonio Ferrando, Casa Residencial. Estado 75. 23-O

A MATRIMONIO ARRIENDO PIEza calle con buena pensión. Claras 635. 16-O

SE ARRIENDA PIEZA CON O SIN pensión. Diez de Julio 462, casa 16. 16-O

CASA QUINTA, ARGOMEDO 385, arriendo pieza con pensión. 16-O

ALAMEDA 777 ARRIENDASE PIEza y pensión. 19—O

MATRIMONIO NECESITA PENsión barrio Ñuñoa, Fernández, casilla 5565. 17-O

A CABALLERO SOLO, PROPIEtarios arriendan una o dos piezas, con o sin pensión. Baquedano 751. 17-O

ARRIENDO UNA O DOS PIEZAS con o sin pensión. Precios módicos. Coquimbo 1420. 18-O

DEPARTAMENTO CALLE, PENsión. Lira 176. O—17

PIEZA PENSION, CARMEN 135. O—17

PIEZA CALLE, CON PENSION. arriendo. Prat 248.

ARRIENDO LINDAS PIEZAS CON pensión. Claras 144. 17-O

PENSION, PIEZAS AMOBLADAS. días, meses. San Diego 110. O—17

$ 110 BUENA PENSION DE MESA y a domicilio. Departamentos y piezas, para familias. Catedral 1289.

ARRIENDO PIEZAS CON PENsión. San Francisco 323. 18-O

DESEO DEPARTAMENTO 3 PIEZAS con pensión, con dos niñitas, radio Liceo N.o 1. Maipú 118.

PENSION PIEZA, AMOBLADA, Bajos, desde 140, días, meses, Rosas 1742.

PIEZA BALCON CALLE, PENSION mesa. Morandé 753. 17-O

23.—Instalaciones y accesorios para negocios. (Compra y venta)

SE VENDE UNA INSTALACION para bar-restaurant. Tratar: Sama 1150. O-16

SE VENDE UNA CAJA REGISTRAdora Ancker Decimal, una romana, de plataforma, azucareras, bandejas, cuchillos, cucharas, silla de mimbre y de madera, mesas redondas, etc. Ahumada 130. 16-O

VENDO UTILES PARA NEGOCIO, a cualquier precio. Santa Rosa 87. 16O

BALANZA DE PLATILLOS PARA mostrador, reglamentarias, vendo ocasión. Artesanos 901, esquina Avenida La Paz. 17-O

INSTALACION COMPLETA PARA fabricar helados con motor, vendo. 10 de Julio 52. 17-O

VENDO OCASION INSTALACION peluquería. Gálvez 1534. 19-O

VENDO VIDRIERAS OCASION. — Toesca 1969. 16—O

COMPRO UTILES DE CARNICEría. Cochrane 934. O—16

UTILES CARNICERIA OCASION: Mapocho 2886. 17-O

24.—Instrucción y educación. (Colegios, academias y profesores)

OFRECESE SEÑORA CLASES INglés o enseñar niños, dirigir carta a I. S., casilla 81-D. 19-O

CONTABILIDAD, TAQUIGRAFIA, idiomas enseña profesor larga práctica. Moneda 1015, tercer piso. 23-O

CONTABILIDAD ENSEÑA EN UN mes, profesor Villarroel. Morandé 450. Casilla 4679. O-23

INSTITUTO DE CONTABILIDAD, Santo Domingo 831, Teléfono 4136.— Enseñanza rápida, económica: Contabilidad, Taquigrafía, Idiomas. — Preparación exámenes. Cursos especiales señoritas. Escritura máquina, diez pesos. Diplomas válidos. Empiezan cursos nocturnos. Contabilidad. Taquigrafía. 23-O

ARTE DECORATIVO SE ENSEÑA. San Francisco 165. O-16

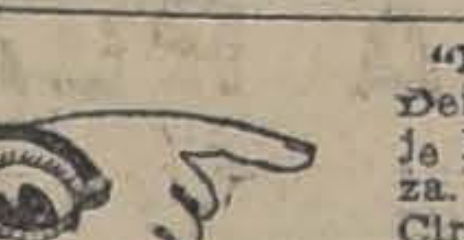

"MECANICA Dental". Masaje Físico. Belleza. Científica. Cirujano. Pedicuro. Ortopedia. Coiffeur (arte peluquería). Comercio: Telegrafía. Contabilidad general. Taquigrafía. Dactilografía, etc. También por correspondencia. Diplomas válidos. Pida prospectos. Director: Prof. Díaz Gascogne (autorizado por Supremo Gobierno). Instituto Profesional. "Presidente Alessandri". Bandera 127.

DOY CLASES ONDULACION MARcel (perfecta, verdadera), peinados artísticos, corte melena, manicure, masaje belleza, enseñanza rápida, garantida. Cursos diurnos, nocturnos. Arturo Prat 607. O—17

PROFESOR DE INGLES, NECESIto. Bandera 127. Altos.

NECESITO SEÑORITA COMPETENte enseñar ondulación Marcel. Bandera 127. Altos. O—17

CONTABILIDAD, TAQUIGRAFIA, idiomas, dactilografía, enseñamos rápidamente, Instituto Comercial. — Agustinas 1060.

25.—Instrumentos musicales, afines y accesorios. (Compra-venta y composturas)

RICA VICTROLA CON DISCOS, vendo muy barato. Molina 546. 16—O

VICTROLAS.-DISCOS.

COMPOSTURAS
FACILIDADES PAGO.
SAN PABLO 2202
N|O.

VICTROLA VICTOR, PORTATIL, vendo ocasión. San Diego 1815. O—16

RICO PIANO ALEMAN, VENDO muy barato, Dávila 710. O—16

RICO PIANO ALEMAN VENDO, DE ocasión. Compañía 2885. 16-O

DISCOS "VICTOR" Y TODAS MARcas desde cuatro pesos. San Pablo esquina Maturana. 25-O

DIAFRAGMAS ORTOFONICAS PAra toda victrola por llegar, compro vendo discos victrolas, agregar repuestos, composturas. Bandera 820. 24-O

RICA VICTROLA DE SALON VENdese de ocasión. Jofré 80, altos. Verla de 12 a 4. 19-O

PIANO VENDO CON FACILIDAdes de pago. Calle San Luis de Francia 1290. O-18

PIANO ALEMAN CLAVIJERO bronce vendo, por ausentarme. Tocornal 1384. 17-O

OCASION VENDO VICTROLA MUEble. Conferencia 495. 17-O

26.—Libros, estampillas y periódicos. (Compra y venta)

VENDO "NACION" BALNEARIO Algarrobo. San Rafael 921. O—18

27.—Medicina y Farmacia

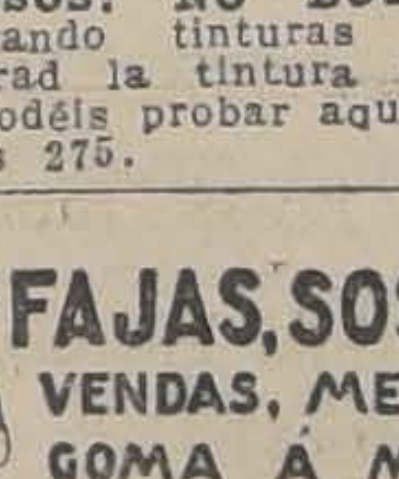

OPTICA G. Tschumi. — Estado, esquina Huérfanos: cristales. bifocales. — Cristales Punktal Zeiss Precios moderados. 19-Oct.

CANOSOS: NO BOTEIS PLATA comprando tinturas desconocidas. Comprad la tintura Vegetal Herg que podéis probar aquí mismo. Angamos 275. 23-O

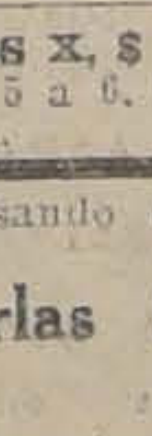

FAJAS, SOSTENES
VENDAS, MEDIAS DE
GOMA A MEDIDA
FABRICA
SANTO DOMINGO 204
4-N.

RAYOS X, $ 10 APLICACION Y consulta, 5 a 6. Sanatorio, Avenida Matta 586. 20-O

Usando diariamente
Perlas Líquidas Orientales 18
no precisará de polvos para la cara.

SIFILIS, GONORREA, CONSULTAS gratuitas 1-6, nocturna 8.30-10. Dr. Cifuentes. Santo Domingo 1953. O—20

28.—Materiales de construcción. (Compra y venta)

MOSAICO, LINDOS DIBUJOS, TUbos cemento, todos diámetros, tapas cámaras, desgrasadores granito, soleras, cemento Alsen y Melón. Lira 715. O-22

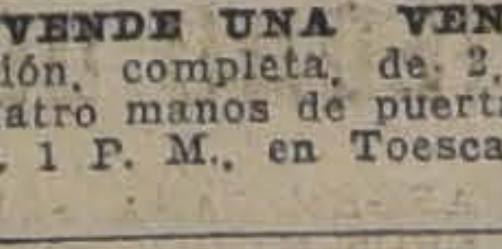

CARRETILLAS toda de acero o de fierro y madera con rueda de 10 rayos recio y todos los propósitos ofrece la Fundición y Fábrica **José Robinovich. HUERFANOS** 2653. Casilla 1234.

SE VENDE UNA VENTANA DE ocasión, completa, de 2,55 por 1,22 y cuatro manos de puerta. Tratar de 11 a 1 P. M., en Toesca 1853. Casa 16. O—16

DEMOLICION MORANDE 155 —Vende toda clase materiales. 17-O

VENDO MEJORAS, GRAN SITIO, buena posesión para negocio. Subercaseaux esquina Milán.

VENDO LADRILLOS COMPOSICION usados, Huemul 1926.

SE VENDE UNA GRAN PARTIDA de baldosas de vereda, otra de gradas de granito, en todos tamaños, buenas condiciones, otra partida de gradas averiadas, por causa incendio, precios rebajados. Fábrica, Mapocho N.o 3180. 17-O

PLANCHAS ZING NEGRO, NUEVO, vendo ocasión. Prat 814.

29.—Maquinarias, motores, afines y accesorios. (Compra-venta y composturas)

PRENSAS PARA HACER TEJAS compro. También máquina cortadora de galletas para tejas. Casilla 1545. O—30

A HUERFANOS 2448, DIRIGIRSE para maquinaria y materiales de ocasión. 19-O

BRUNSVIGA culadora. Pídala. La mejor calla a **Polsch y Cía. AGUSTINAS 1074.** 31-Oct.

ANAFES Y "COcinas", Primus y "Svea", sopletes y cautines a parafina y bencina. Repuestos en general. Taller especial de composturas. **Augusto R. Graf. SAN DIEGO 87.** 21-Oct.

MAQUINAS de escribir a bajo precio, garantidas. nas. Seriedad y garantía. Composturas de todas clases de máquinas. **Morandé 410.** Teléfono 4819.

MAQUINARIAS, UTILES Y ENSEres vendo ocasión. Unión Americana 77. 25—O

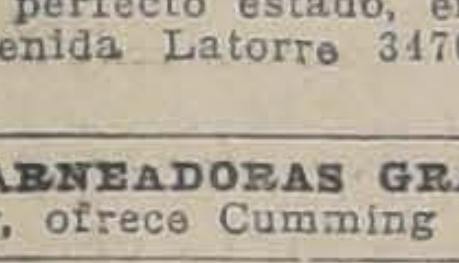

BIGORNIAS DE acero Fabricación Sueca, de 50 hasta 180 kgs. **FUNDICION LIBERTAD.** LIBERTAD 58.

VENDO MAQUINA GRANDE, HEladera. Echazarreta 698. O-16

VENDO MAQUINA CEPILLADORA en perfecto estado, en $ 700. Verla: Avenida Latorre 3470. 17—O

HARNEADORAS GRANDES A MOtor, ofrece Cumming 861. 20-O.

HARNEADORAS STUBBS, OFREce, Cumming 861. 20-O

MAQUINQA COSER SINGER VENdo varias ocasión. Nataniel 1179. 16—O

FRESA MECANICA, GRANDE DE ocasión, vendo. Molina 556. O—16

SE VENDE UN PIE DE MAQUINA, una mata jazmín del cabo y dos palmeras y varias otras plantas. Retiro 2001.

VENDO 3 MAQUINAS SINGER, PIE y muebles. Maruri 252. 18-O

INCUBADORA GARANTIDA CON capacidad para 120 huevos, se vende de ocasión. Brasil 75. O—17

VENDO MAQUINA REGISTRADOra National, moderna. Brasil 560. O—17

VENDO MOTOR LOCOMOVIL MARshall, de 10 H. P., casi sin uso, dos volantes, tiene quemador para paja, se entrega funcionando. Correo N.o 10, Pedro de Valdivia N.o 3000. Ñuñoa. O—18

MOTOR ALTERNO 10 CABALLOS, regálase mil pesos, Madrid 669.

MAQUINAS DE COSER CON TRASmisión eléctrica vendo, San Diego 1861. 18-O

MAQUINA HIELO MARCA ALEmana, 1,00 kilos, 24 pesas. Chacabuco 63.

RIELES DECAUVILLE, TIPO FErrocarriles, carros. Chacabuco 63.

SOBADORAS CHICAS, GRANDES, revolvedoras, vendo. Andes 2230. A—17

INSTALACION COMPLETA BOMba dos prensas, para aceite o ladrillos. Philippi 36. O—17

VENDO URGENTE MAQUINA, Chiloé 1734. Casa 19.

MOTOR ELECTRICO 7 1|2 HP. Banco aserrar leña vendo. Nataniel 166.

TREINTA METROS CABLE MAnila, una pulgada, vendo, Maipú 30. Casa 6. 17-O

30. — Menajes. (Compra-venta y composturas)

ESPEJOS GRANDES PARA MODAS y cocina gas, véndese. Purísima 131. O—16

POR AUSENTARME DEL PAIS urgente vendo menaje completo de casa. Maestranza 489, de 9 a 4 P. M. 18-O

MUEBLES: OFRECEMOS CUALquier estilo, precios muy ventajosos; entrega inmediata, grandes facilidades de pago. Consulte nuestros condiciones. Fábrica Sociedad Nacional de Muebles y Maderas. Copiapó 1060. Entre Prat y San Diego. Nov 13

NO COMPRE MUEBLES SIN COMparar precios, estilos y calidad, de la enorme existencia que ofrece la gran Fábrica y Mueblería "Washington", Maestranza 444. Grandes facilidades de pago, con entrega inmediata. N- 13

VIRGEN DEL CARMEN OLEO, ANtigua, cómoda antigua, vendo. Compañía 2929. O—17

VENDO DOS ESPEJOS LUNA francesa 120 por 240. Independencia 724. 17—Oc

OCASION: VENDO ROPERO, PEInador, velador, y escritorio. — Rosas 1892. 16O

VENDO MESAS, ESTANTES Y VArios útiles casa. Compañía 1439.

MUEBLES DE DORMITORIO, EN perfecto estado, estilo inglés, véndense de ocasión. Carrera 341. O—17

OCASION VENDO AMOBLADO COmedor moderno. San Francisco 1193. O-17

URGENTE REALIZO: SALON, PIAno alemán, victrola, alfombra, lindo comedor, servicio té, dormitorio, catres bronce, colchones, amoblado Chesterfield, cuero, escritorio, paraguero, plantas, etc., baratísimo. San Ignacio 169.

VENDO MENAJE DE CASA AL DEtalle, a precio de ocasión. — Camilo Henríquez 641. 17-O

AMOBLADO COLONIAL, DORMItorio completo, baño y calentador, cocina Junker a gas. Lavaplatos, etc., por viaje realizo. Carmen 126, de 2 a 6. 19-O

¡OCASION! SE VENDE UN AMOblado de salón felpa de 9 piezas, 2 bules y 2 alfombras y un aparador. San Diego 2083.

ESCRITORIO GRANDE CON EStante, archivadores, vendo. Franklin 1458.

VENDO OCASION, JUEGO MUEbles comedor, dormitorio, etc. Tratar: San Camilo 856.

OCASION, VENDO UNA COMODA 60 pesos, velador, mármol, $ 36, caja mundo, $ 40, juego lavatorio, $ 28. Lord Cochrane 2080.

$ 110 REALIZO CATRE VARILLAS bronce, sommier y cuna. Delicias 2465, casa 7.

SAZIE 2450, GRAN EXISTENCIAS de todas clases de muebles, realiza a precios menos del costo.

OCASION VENDO DORMITORIO amoblado. Loreto 495 A. 17-O.

31. — Notificaciones comerciales

HABIENDO VENDIDO MI NEGOcio de carnicería ubicado Arturo Prat 1201 al señor Efraín Grez, no respondo por ninguna cuenta después de tres días.—C. Madere C. 16-O

HABIENDO COMPRADO AL SEñor Carlos Madero su negocio de carnicería ubicado Arturo Prat 1201 no respondo por ninguna cuenta pasado tres días.—Efraín Grez. 16-O

HABIENDO COMPRADO A DON TOMAS M. GIURAS, EL NEGOCIO de restaurant, denominado "Restaurant Niza", San Pablo 2550, no respondemos por ninguna cuenta comercial, pasado tres días.— 14 Octubre 1926.— E. Labarca y Cía. 17—Oct.

HABIENDO COMPRADO EL NEGOcio de José Luis Sánchez, Victoria 551, no respondo por cuenta, alguna, pasado tres días. Andrés Flores 18-O

33.—Oficinas, locales y garages. (Ofrecidos y buscados)

ARRIENDASE BODEGA, VENDESE romana chica y grande, mercaderías, Santa Elena 898. 16O

LOCAL CON HABITACIONES PAra industrias, fábricas arriendo barato. San Isidro 1530. 16-O

ARRIENDASE LOCAL PARA BOdega, garage o negocio similar, teléfono instalado en Agustinas 1723. Datos ahí. 17—O

ALMACEN, DELICIAS 337, arriéndase. Tratar 335. O—23

ARRIENDO LOCALES PARA PAquetería u otro negocio. Matucana 23. O-16

ARRIENDO ESQUINA CON CASA habitación, en San Pablo, Norberto Correa M., Alameda 1230. 17-O

$ 200 ARRIENDO ALMACEN ESquina, 3 puertas, luz eléctrica. Estantería, con casa grande. Maule 918. 16-O

ARRIENDO LOCAL APROPIADO industria, Brasil 735, tratar Bascuñán 627. 17-O

ARRIENDO ALMACEN COMERcial con casa - habitación, frente a la puerta de la Vega por calle Salas. Tratar: Avenida de la Paz 279-A. 16—O

ARRIENDASE POTRON PARA guardar góndolas o para negocio. Tratar: Av. Italia 1715. 16—Oct

$ 250 ARRIENDO ALMACEN CINcon piezas, dependencias. Cuevas número 1460. 17-O

$ 280 BUEN LOCAL ARRIENDASE Delicias 2310, casi esquina República. Tratar: Sazié 3007. 17-O

SE ARRIENDAN BOXES, GARAGE El Carmen Moneda 2215.

ARRIENDO ALMACEN EN DIEZ de Julio 969. Tratar: Agustinas 1465. O—20

LOCAL PARA VENTA DE VERDUras y helados se arrienda barato. Delicias 3493.

PARA GUARDAR AUTO O GONDOla arriendo. Germán Riesco esquina Barboza.

34.—Operarios para fábricas, talleres, etc. (Pedidos y ofrecidos)

Sastres, costureras y modistas

BUENAS COMPOSTURERAS NEcesita. Sastrería Pinaud, Estado 348. 16-O

OPERARIOS SASTRE, COMPRO forros. Moneda 848. 16-O

CORTADOR SASTRE, NECESITO. Maipú 710. O-16

EMPLEADA SEPA COSTURA Y atienda niños necesito. Cochrane N.o 279.

NECESITO NIÑA COMPETENTE EN modas, Siglo XX 108. O—17

BUENAS COSTURERAS PARA LA moda, necesito. Compañía 2286. O—18

NECESITO AYUDANTA EN MODAS Nataniel 1870. Casa 8.

OPERARIOS DE OBRA GRANDE muy competentes con muestra y chalequeros necesito, Rosas 1230. 18-O

COSTURERA COMPETENTE NECEsito. San Isidro 221. 17-O

Zapateros

ZAPATEROS, OPERARIOS COMPEtentes calzado hombre necesito, pago bien. La Parisienne. Estado 112. 16-O

APARADORAS COMPETENTES, buen sueldo, necesito. La Parisienne. Estado 112. 16-O

ZAPATEROS: APARADORAS COMpetentes necesita la Fábrica de Molina 51. O-16

DESCARNADORA DE CORTES NEcesitamos. Blanco Encalada 3139. O-18

NECESITO OPERARIOS BLACK. Lord Cochrane 1660. 17—O

NECESITAMOS PLANTILLEROS Y entacador Luis quincero. San Diego 377.

Oficios varios

APLANCHADORAS COMPETENTES para fábrica ropa blanca necesítase. —Delicias 2358. 17-O

OFICIAL DE HERRERO NECESIta fundo El Cortijo, Quilicura. 18O

SE NECESITAN DORADORES, VIcuña Mackenna 345. 17-O

OFICIAL PARA CARROCERIA que sepa todo trabajo. Arauco 1030. 14-O

TALABARTEROS PARA MONTURAS chilenas necesito. Chiloé 1375. 16—O

APRENDICES PANADEROS, NECESITO. Maestranza 601.

MAQUINISTA, CALADORA Y SEPA coser modas, necesito. San Pablo 1515.

OFREZCOME, MECANICO CON CARNET, en Ford, prefiero campo. Población San Eugenio. Calle San Dionisio N.o 2731. L. F.

SE NECESITA TEJEDORA PARA máquina rectiline en San Isidro 603. 17-O

MECANICO COMPETENTE AUTOBÚS, Republic necesítase. Mapocho 3155.

NECESITO MAESTRO RADIADORERO. Trabajo a medias. Delicias 1831. 17-O

SE NECESITA MAQUINISTA PARA coser sombreros de paja. Alameda 2597.

BUENAS BORDADORAS A MAQUINA, necesito. Alameda 439.

35.—Oficios y servicios diversos. (Pedidos y ofrecidos)

Chaufferes

CHOFER

Si usted quiere una buena compostura en su motor, diríjase a la estación de servicio FORD.
P. MEDINA, SAN DIEGO 1270 21-Oct.

Peluqueros

PELUQUERO NECESITO. BASCUÑÁN 676. Peluquería Trujillo. O-16

NECESITO PELUQUERO COMPETENTE. Diez de Julio N.o 97.

NECESITO PELUQUERO SABADO. San Diego 1934.

PEINADOR O PEINADORA MUY competente, necesita el acreditado salón de peinados de Aguilera Hnos. Moneda 950.

PELUQUERO, NECESITO. 55 o|o. Avenida Matta 677.

NECESITO PELUQUERO PARA SABADO con o sin herramienta. Matucana 1249.

NECESITO PELUQUERO. MAPOCHO 2021.

NECESITO PELUQUERO. BASCUÑÁN 674.

PELUQUERO DE FIRME, NECESITO. Matucana 1529.

PELUQUERO, NECESITO DELICIAS 2751.

PELUQUERO NECESITO, HOY SABADO, San Diego 238.

PELUQUERO PARA SABADO NECESITO. San Pablo 2567.

Cocineras

NECESITO MUY BUENA COCINERA. Moneda 929. O—16

NECESITASE COCINERA FORMAL que sepa cocinar bien; sin niños. Chacabuco 423. O 17

COCINERAS TODO SERVICIO NIÑERAS necesitamos. Esmeralda 650. 16-O

NECESITO COCINERA, COMPAÑIA 2870. 16-O

COCINERA Y EMPLEADA DE COMEDOR sin niños necesito. Lira 67. 17—Oc

COCINERA O COCINERO, NECESITO, para hotel alrededores Santiago, buen sueldo. Vicuña Mackenna 650, casita 38. 16-O

COCINERA Y NIÑA PARA LAVAR se necesita. Castro 159, cama adentro. 16O

NECESITO COCINERO RESTAURANT. Delicias 3898. O-17

EMPLEADA SEPA BIEN COCINAR, dos personas. Gálvez 1265. 16—O

EMPLEADA PARA COCINA NECESITASE en Cochrane 291.

EMPLEADA QUE SEPA COCINAR necesita familia de pocas personas. Libertad 450, casa G. 17-O

NECESITO BUENA COCINERA Y empleada para las piezas, jóvenes con recomendaciones, pago buen sueldo. Ejército 341. 18-O

COCINERA, NECESITO. BANDERA 898. O—17

COCINERA JOVEN PARA LA CISTERNA, 4 personas, sueldo $ 70. Tratar: Aldunate 865, Administración.

COCINERA Y DE PIEZAS, BUEN sueldo. Castro 205.

SE NECESITA UNA BUENA COCINERA que sepa algo a la italiana. Serrano 79.

COCINERA, QUE SEA MUJER SERIA, necesito con urgencia. Moneda 1603. O—18

MAESTRA DE COCINA COMPETENTE para hotel necesítase. Tratar: Delicias 437.

COCINERA PARA FAMILIA EXTRANJERA con buenas recomendaciones necesítase. Lira 97. De 2 a 4 P. M. 18-O

NECESITO COCINERA AYUDANTA niña o niño para las mesas. Pensión, cocinería. Mapocho 2831, entre Libertad-Esperanza.

NECESITO COCINERA EN CASA de pensión puertas adentro. Pío IX esquina Dardignac.

Lavanderas

LAVANDERA PARA LAVAR EN casa por días. Providencia. Prado 874. 16-O

LAVANDERA EN CASA, PUERTAS afuera, necesítase. Agustinas 2720. O—17

NECESITO BUENA LAVANDERA. Sama 1549. 20-O

Mozos

MOZO NECESITO. MACUL N.o 299. 20—O.

NECESITO UN MOZO PARA BAR, con recomendaciones, General Bustamante 98. 16-O

MOZO PARA REPARTO EN BICICLETA, con fianza se necesita, Agustinas 1150.

MOZO JOVEN O NIÑA NECESITASE para piezas y comedor. Moneda 1511.

Niños

NIÑO DE 16 AÑOS PARA MOZO necesito. [illegible] 14-O

NIÑO PARA MANDADO NECESITO Matucana 215.

MUCHACHO DE 17 AÑOS PUERTAS adentro para el aseo necesito, sueldo: 60 pesos. Panadería La Preferida. A. Bello 649. 17-O

NECESITO NIÑO CON BUENAS recomendaciones, para el mostrador de panadería. Irarrázaval 2581.

MUCHACHO RECOMENDADO PARA la venta de carbón al detalle, necesítase. Victoria 1021.

NIÑO, NECESITO PARA LUSTRIN, buenas garantías. Recoleta esquina Lillo.

NECESITO DOS MUCHACHOS PARA limpieza, sepan encerar, recomendados, puertas adentro. Merced 766. Hotel. 17-O

Oficios y servicios Varios

AYUDANTE BODEGUERO Y PARA mandados oficina, necesítase, joven inteligente, activo y con buena letra, para inmediatamente. Presentarse: Grajales 2548. 26O

PIANISTA SE OFRECE, SOCIEDADES o restaurants. Copiapó N.º 749. 16—O

MATRIMONIO SOLO CON BUENAS recomendaciones, necesito, para criadero de aves. Delicias 2950. 16-O

NECESITO, VIOLINISTA, CALLE Salas 268. Bar, La Rosa. 17-O

EMPLEADA DE PIEZAS QUE ENTIENDA costura, ágil y formal. Rosas 1178. 16O

NECESITO CORTADOR CARNE Y joven para venta verdulería, recomendación. Blanco Encalada 2111. 16O

NECESITO UN COMPETENTE Cortador carnicero. Victoria 889. 17O

NECESITO NIÑA DE 14 A 15 AÑOS para repartir desayunos. Andrés Bello 719. 16-O

REPARTIDOR SEPA ANDAR EN bicicleta con recomendaciones necesito, San Ignacio 229. 7 a 10. 16-O

SEÑORA O SEÑORITA EXTRANJERA con recomendaciones necesito. Delicias 2867. O-16

NECESITO EMPLEADA AUNQUE sepa poco cocina. Sazié 2373. O—16

NECESITO EMPLEADA. O'HIGGINS 1360. O—16

NECESITO EMPLEADA TODO servicio que sepa cocinar. Santa Elena N.o 1342. 18-O

EMPLEADA PIEZAS CON BUENAS recomendaciones, se necesita en Monjitas 619. 18-O

NECESITO UNA NIÑERA, AVENIDA Manuel Montt 2049, casi esquina Irarrázaval. O—17

NECESITO UN AYUDANTE CABALLERIZO. San Francisco 358.

NECESITO EMPLEADA PARA LAS piezas. San Pablo 1222.

NECESITO NIÑA O NIÑO SIRVA comedor. Matta N.o 1132. O-18

SE NECESITAN TRABAJADORES de campo a trato. Lo Valdivieso. Av. Pedro Valdivia 3000, Ñuñoa. O—18

NIÑA PARA PIEZAS, SE NECESITA. Delicias 2232.

PIANISTA OFRECESE SAN DIEGO 1456. Casa 32. 17-O

NECESITO BUENA EMPLEADA DE comedor. Amunátegui 550. O—17

MUCHACHA PARA MANDADOS, necesito. Teatinos 351. O—17

SEÑORITAS QUE DESEEN TRABAJAR en su casa, invirtiendo pequeño capital, necesítanse. Escribir: Riveros, Casilla 13251. Santiago.

NIÑA JOVEN PARA LOS MANDADOS necesítase. Gálvez 145. 17-O

NECESITO UN EMPLEADO QUE sepa hacer pieza, hotel, con recomendaciones. San Diego 29. 17-O

EMPLEADA NECESITO, SUELDO, cincuenta pesos. Diez de Julio 1474.

SE NECESITA SEÑORA O SEÑORITA para atender venta de pan. Avenida Central 272. Población París.

EMPLEADA AYUDE QUEHACERES hotel, sepa cuentas, sea persona competente en el ramo, necesito. Delicias 2894.

PANERAS Y BUENAS LAVANDERAS para ropa fina, necesito. Delicias 2733. O—17

NECESITO EMPLEADA SEPA ALGO cocinar. Basauñán 72.

EMPLEADA PARA NIÑO CON RECOMENDACIONES, necesita matrimonio extranjero. Delicias 2950. O—17

EXTRANJERA PARA CUIDAR NIÑITA se necesita. Delicias 1626.

SE NECESITA REPARTIDOR DE carne entienda el ramo. Natanael 403. 17-O

NIÑA AGIL, FORMAL, TODO SERVICIO, sepa algo lavar, 80 pesos. Independencia 344. 17-O

NIÑA PARA ATENDER CIGARRERÍA necesito. Bandera 858.

ESPAÑOL FORMAL SE OFRECE para chofer en marca Ford, dentro o fuera de ésta. Las Viñas 629. Providencia. — R. Sierra.

NECESITO DOS ALFAREROS Independencia 1203.

NECESITO PORTERO REGULAR edad y batería. Eyzaguirre 1147, entre San Diego y Gálvez. O—16

NECESITO NIÑA PARA AYUDAR quehaceres de casa. Marín 189. O—16

OFRECESE SEÑORA PARA CUIDAR enfermos. Delicias 3081. Casa A. O—16

EMPLEADA PARA NIÑOS CON Recomendaciones necesita matrimonio extranjero. Moneda 915. 16-O

EMPLEOS

QUE OFRECE

La "Casa de Leche" La Primavera:
Una señora con experiencia en Cafetería.
1 Cajera.
1 Mesonero jefe.
5 Mozos.
3 Muchachos para los mandados.
3 Ayudantes para el servicio.
Tratar:
MONEDA 1020
Todos los días, de 10 a 12 16—O

EMPLEADA PARA COMEDOR CASA residencial, muy aseada y trabajadora. Inútil presentarse sin buenas recomendaciones. Sta. Lucía 322. 17-O

EMPLEADA DE LA MANO PARA persona sola, sueldo 70, casa extranjera. Estado 21. Inútil presentarse sin informes. O—16

NECESITO EMPLEADA PARA llevar a Villa Alemana. Matucana 685. O-16

NECESITO DOS NIÑAS PARA atención de negocio. San Diego 2050. O—16

AVISOS ECONOMICOS

Y GENERALES PARA

LA NACION

Y "LOS TIEMPOS"

SE RECIBEN EN EL

Kiosco del Correo

MENSAJEROS, EL MEJOR SERVICIO DE SANTIAGO

TELEFONOS 4191, 4192 Y 4193

TECNICOS

EN QUESOS

El Criadero Holstein Friesian **"LA PRIMAVERA"** Necesita un técnico especialista en la preparación de quesos, Petit Suisse, Coeur a la Creme, Yogurt, Creme D'Isigny y Demi-Sel.
Tratar en su propio local: "Casa de Leche
MONEDA 1020
De 10 a 12 todos los días 16—O

36.—Pensión en familia.

VALPARAISO, PENSION FAMILIA honorable; días, meses, centralísimo. Avenida Brasil 178. O-16

FAMILIA HONORABLE OFRECE piezas, pensión. Catedral 2429. 18-O.

MATRIMONIO EXTRANJERO SIN niños, necesita dos piezas con pensión, casa de respeto, prefiero barrio Estación Central. General Velásquez 267. O—18

FAMILIA EXTRANJERA, ARRIENDA pieza con pensión único pensionista 10 de Julio 1212. Esquina Gálvez.

38.—Préstamos e hipotecas

PRESTAMOS PARA CONSTRUCCIONES, reparaciones edificios, tramito. F. J. Casilla 4614. O-17

ANTICIPO DINERO POR MUEBLES, pianos a consignación. Compro menajes completos. Casa Remates.— San Antonio 74. N|O.

39.—Propuestas.

PROPUESTAS. — LA DIRECCION General de Correos pide propuestas públicas para la provisión de materiales y herramientas destinados al servicio de Telégrafos. Véase Diario Oficial, de 13 de Octubre y siguientes. — El Director General. O—18

40.—Profesionales.

EL ZURCIDOR JAPONES
ESPECIALISTA UNICO. VIRADURAS, COMPOSTURAS, TRANSFORMACIONES
ATIENDE PROVINCIAS CONTRA REEMBOLSO
SAN DIEGO 228 TEL. 667

CONDOR 1158, CASA ANTIGUA, única especialidad zurcidos invisibles. Jersey, viraduras, hechuras. — Transformaciones. O-22

MATRONA, CLINICA PRIVADA, partos, toda hora, curaciones, inyecciones. Santa Rosa 377. 23—O.

COBRANZAS COMERCIALES, CHEQUES con tramitación civil y criminal, cánones de arrendamiento, tramita, haciendo los gastos el abogado de la oficina Ramón del Río. Bandera 552. O—17

41.—Prendas de vestir.

PANTALONES 100, DIBUJOS. DEPÓSITO casimires, 12 metro. sección sastrería, abrigos viaje. trajes sobrantes. 65 vestones alpaca. Vicuña Mackenna 1080. 7-Nov.

MILITARES: VENDO CAPOTA Y cinturón servicio, nuevos, varios sables, terno levita nuevo, oficial carabineros. Delicias 2766. O—16

42.—Personas buscadas.

NECESITO SABER DE MARCOS Trujillo, que vivió calle San Alfonso, buena gratificación a quien me de noticias. Dirigirse: Manuel Frías calle Libtad 10. Oct—24

DIONISIO 2.o GUTIERREZ CAMPOS, desea verse con Juan Nepomuceno Campos. Su primo. Calle Libertad 1249. 14-N

SU PADRE DESEA SABER DE Juan Orellana. Dirigirse: Fariña 486. 17-O

43.—Profesionales. (Pedidos y ofrecidos)

SEÑORITA FARMACEUTICO, NECESITO. Aldunate 1145. O—16

FARMACEUTICA BASTANTE práctica, ofrécese. Correo 3. O—17

44.— Remates.

REMATE PUBLICO DE UNA PENSIÓN, Colón 1398, esquina Maruri, hoy a las 2, hay mesas, sillas, estantes, catres, colchones, útiles completos, máquina Singer, máquina escribir, etc. — J. B. Jofré. — Martillero.

REMATE DEL BAR-RESTAURANT "La Playa Chica", E. Lunes 18, a las 2. Calle Zañartu 1047, casi esquina Puente. Por conclusión negocio, remataré: estanterías, mostradores, mamparas, estante y útiles para la fabricación tallarines, mesas, pisos, bancas, sillas, cuadros, perchas 80 metros zócalo, pizarras, barriles vidrio, 50 chuicos, damajuanas, sifones, cantidad botellas vacías, cuarterolas, barriles, 500 litros vinagre, romana 500 kilos. Variado surtido licores finos, vinos embotellados, jarabes, aguardiente, conservas surtidas vasos, copas, alcuzas, platos, tazas, servicios, servilletas, 20 catres, colchones, veladores, aparador, bicicleta, máquina Singer, cocina económica, cocina a gas, ollas, cacerolas, budineras, Planchas fierro, maderas. — Juan Campanella. — Maule 1008. Casa 5. O—17

45.—Rodados, accesorios y caballos. (Compra y venta)

A. ROMMER
SANTIAGO
DELICIAS 2474

VENDO CARRETON PANADERO con reparto, utilidad cuarenta pesos diarios. Exequiel Fernández 886. O-16

VENDO CARRETELAS VINERAS con patente $ 1,100, arneses de pareja, 200; caballos de tiro desde 400. Av. Matta Oriente 53. 17-O

VENDESE CARRETELA APERADA un caballo montura corredor la chilena, vaquilla Holandesa de 2 para 3.— San Gerardo 651. 16O

OCASION VENDO BICICLETA. — Castro 572. 16—O

VICTORIA MUY SOLIDA, PERFECTO estado, llantas goma, 3 arneses, librea completa, vendo barato. Chiloé 1844. A. Preller. O—18

VENDO CARRETON CON REPARTO dulce con dos pares arneses, con un caballo. Coquimbo 1157. 16—O

VENDO CARRETELAS, COCHE. — Arturo Prat 1824. 16—O

VENDO DE OCASION DOS CARRETONCITOS heladeros con botes, patente y máquina para helar. Población Miraflores. Calle Buen Orden 36. O—16

MOTOCICLETA "TRIUMPH" CON sidecar, flamante, véndese garantida. San Diego 1932. 17-O

VENDO CARRETON, CAMION REPARTO de bodega, frutos del país. San Luis de Francia N.o 1414. O—17

VENDO CARRETELA-CAMION, buena bestia. Victoria 1154. Verla de 11 a 2.

MOTOCICLETA CLEVELAND, EN perfecto estado vendo con garantía por $ 650. Avenida Leopoldo 1972. — Nuñoa. 17-O

SE VENDE UNA CARRETELA LECHERA con útiles. Blanco Encalada 2858. 17-O

COMPRO COCHE CAUTONO, DE ocasión. Castro 464. A. Torres. O—17

RUEDAS PARA CARRETELA, VENDO. Philippi 36. O—17

VENDO CARRETON VINERO CON 2 caballos y reparto. Las Viñas 629. Providencia. R. Sierra.

47.—Servicios y cosas útiles para familias

Rosenblitt es elegante, durable y económico. — Fábrica Nacional de Gorras y Sombreros. Delicias 2636 frente a Libertad. —Nahum Rosenblitt. 25-O

PELUQUERIA DIEZ, SEÑORAS, NIÑOS, servicio esmerado, higiene absoluta. San Antonio 69. Teléfono 4453. 23O

MERINO Y CIA.— Fabricantes de sombreros de señoras. Importadores novedades. Nuestros sombreros se distinguen por su elegancia. Nuestro lema: Vender barato. Hechuras, transformaciones. — "Eliane".— **CATEDRAL 1878**

SAN ANTONIO 340 SAN ANTONIO 340
SASTRERIA RETAMALES
PREMIADA EXPOSICION 1916
N|O.

CONOZCA USTED LA gran exposición de Corsés-fajas "Salomé" (desde $ 25). Modelos para toda forma de bustos, en la vitrina **SAN ANTONIO 93.** N|O.

ELEGANCIA, buen gusto y precios fuera de toda competencia se encuentra únicamente en la **Fábrica de Sombreros y Gorras de Cabello Hnos., Delicias 2517, frente Avenida España.** N|O.

DELANTALES Y vestiditos para niños. El mayor surtido de modelos de novedad y prácticos. Precios de fabricantes. Almacenes **Al Precio Fijo.**

51 AHUMADA 57.

SE VENDEN TRAJES DISFRACES 10 de Julio N.o 1050, casa N.o 9. Precios módicos. 16-Oc

CABALLEROS: LA PELUQUERIA más moderna e higiénica del barrio os invita, Avenida Matta 380. 17—Oct

TRAJES FANTASIA VENDO. DIEZ de Julio 537. 17-O

SOCIEDAD PESQUERA DEL SUR. Bandera 854. Pescado fresco y muy barato. O—17

¡¡DISFRACES!! VENDO, OCASION. San Diego 129. O—17

NECESITO HECHURA SASTRE PARA caballero. San Rafael 911. O—18

EXPOSICION DE ANIMALES

QUINTA NORMAL

Eduardo Rodríguez & Cía.

Rematará durante los días de la Exposición de Animales, a

Efectuarse del 18 al 24 de Octubre

los productos de los siguientes Criaderos:

DIAS Y HORAS DE LOS REMATES EN EL RECINTO DE LA EXPOSICION.

Miércoles 20 de Octubre — (Toros Durham y Lincoln-Red)

EN LA TARDE, 2 P. M.—TOROS DURHAM del Criadero "Santa Amelia", de los señores Al de Navarro Hnos., y del Criadero "Rucamanqui", de los señores Gómez Pérez Hnos.
TOROS LINCOLN-RED del Criadero "Santa Rita de Pirque", de los señores Gandarillas y Tagle.

Jueves 21 de Octubre — (Toros Normandos y caballos percherones y chilenos)

EN LA MAÑANA, A LAS 10 A. M.—POTROS PERCHERONES del Criadero "Quinta y Esmeralda" de los señores Larraín García Moreno Hnos.; del Criadero "El Peñasco", del señor Julio Michaux y del Criadero "La Cadena", del señor Juan de D. Rodríguez C.
CABALLARES CHILENOS del Criadero "Los Bronces", del señor Diego Vial Guzmán; del Criadero del señor José María Hurtado y de varios otros exponentes.
OVEJUNOS: del Criadero "CULLINCO", del señor Roberto Badilla P. y del Criadero "San Ca los José Luis Coo", de la Comunidad Coo Tocornal.
EN LA TARDE, 2 P. M.—TOROS NORMANDOS del Criadero "Quinta y Esmeralda", de los señores Larraín, García Moreno Hnos., y del Criadero "El Peñasco", del señor Julio Michaux.

Viernes 22 de Octubre — (Toros y vaquillas holandesas)

EN LA MAÑANA, A LAS 10 A. M.—Del Criadero "Las Palmas de Llay-Llay", del señor Ca los Werner; del Criadero "Casa Blanca", del señor Lorenzo de la Maza y del Criadero "Guindos", del señor Arturo Prat.
EN LA TARDE, A LAS 2 P. M.—Del Criadero "La Primavera" de los señores Zanelli y Ai car; del Criadero "Valparaíso" del señor Ramón Cruz Montt y del Criadero "San José", del señor Domingo Tocornal Matte.

Sábado 23 de Octubre — (Toros y vaquillas holandesas)

EN LA MAÑANA, A LAS 10 A. M.—Del Criadero "San Vicente", de la Compañía Agrícola Vicente; del Criadero "San Rafael de Curimón", del señor José M. Ríos A. y del Criadero del Carlos Guzmán y de la Lechería del señor Eugenio Errázuriz.

NOTA.—Rogamos a los señores interesados tomar nota de los días y horas de los remates pues comenzarán a las horas fijadas puntualmente.

EL MARTES 26 remataremos en nuestra Feria Exposición esquina Antofagasta: Toros, Vacas y Vaquillas Holandesas del Criadero Santa Cruz, del señor Luis Vial Infante.

EDUARDO RODRIGUEZ & Cía.

Oficina: HUERFANOS 1260 — Casilla 3654 — Teléfono 1081

LAS HERNIAS
Su tratamiento para ambos sexos con nuestros Bragueros (Reductores)
"COTA" M. R.
Todas clases de Bragueros, apropiados para cada hernia sobre medida.
FAJAS para hernia umbilical, estómago caído, Riñón flotante, obesidad, para operados, etc., etc., hechas y sobre medida.
Instituto Ortopédico Alemán
Casilla 3494 — Santiago — San Antonio 340
6 Ortopedistas de Alemania
PIDA CATALOGO

Remates de Prendas de Plazo Vencido

El sábado 16 de Octubre, a las 9 A. M., el martillero, señor Tagle V., rematará en la **Casa de Préstamos "LA SANTA LUCIA", Avenida Delicias N.o 307,** las prendas no rescatadas y comprendidas entre los números 1.055 a 2.256.
Hay: plaquées, pianos, maletas cuero, máquinas escribir y coser, alhajas, etc.

El Sábado 16 de Octubre, a las 10 1|2 A. M., el martillero, señor Casanova, rematará en la **Casa de Préstamos "LA SAN JUAN", Avenida V. Mackenna N.o 801,** las prendas no rescatadas y comprendidas entre los números 40.249 a 42.305.
Hay: cortes casimir, ternos, calzado, catres bronce, muebles, plaquées, etc.

El Sábado 16 de Octubre, a las 3 P. M., el martillero, señor Patiño, rematará en la **Casa de Préstamos "LA ÑUÑOA", Avenida Irarrázaval N.o 3517,** las prendas no rescatadas y comprendidas entre los números 77.841 a 78.973.
Hay: cortes casimir, máquinas coser, ponchos, ternos, calzado, manteles, etc.

Las prendas estarán a la vista desde dos horas antes del remate.

PAGO AL CONTADO.

EL INSPECTOR.

DISFRACES ARRIENDA, ROSAS 948. 16-O

GRAN LIQUIDACION: SE REALIZAN preciosos vestidos modelos, tallas finas. Cienfuegos 162. 16O

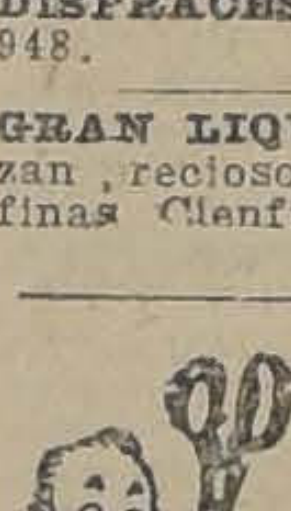

UN HOMBRE CHIC NECESITA forzosamente trajes modelos y a precios convenientes, y eso solo los encontrará donde **Vilugrón. SAN MIGUEL 62**

VENDESE OCASION TRAJE FANTASÍA. Escanilla 818, casa 15.

DISFRACES, VENDE, ARRIENDA. Sotomayor 27.

AVISO A MI DISTINGUIDA Clientela que la peletería y almacén eléctrico de la señora Mercedes Horta de Sandaño, que estaba en Merced 575, se trasladó a Monjitas 431, frente a la 1.a Comisaría. 17-O

BUFOS Y BUFONES: ESTAS NO son bufonadas, sepan ustedes que Rebolledo, en su gabinete fotográfico, del Cerro Santa Lucía, les hace tres lindos retratos por sólo cinco pesos.

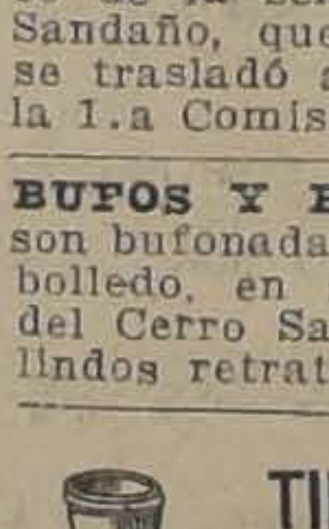

TINAS PARA SALON
PATENTADAS (NO SE ABREN)
GARANTIDAS
GARCIA REYES 73
10-N

PARA GRANDES COMIDAS Y BANQUETES se proveen de frutas tropicales y nacionales seleccionadas en la antigua Frutería Central, Estado 25. Teléfono 3924. Ciruelas, cajas 1 kilo. Quinta Normal. Alcachofas para dulce. Depósito de espárragos y alcachofas de productores. 17-O

El Tattersall

REMATE DE TOROS FINOS "DURHAM-SHORTHORN"

DEL CRIADERO "ESPERANZA"

DE LOS SEÑORES DUHALDE Y CIA.

Se efectuará en el Local de la EXPOSICION DE ANIMALES en la Quinta Normal de Agricultura.

SE REMATARAN

"EL MIERCOLES 20, A LAS 10 A. M."

9 TOROS FINOS INSCRITOS y 11 TOROS MESTIZOS

Todos en estado de reproducción, hijos de los afamados **Toros del Criadero, que han sido** CHAMPIONS **en** EXPOSICIONES ANTERIORES.

VIENEN A LAS VENTAS HIJOS DE:

Chedglow Fayourite, Edgcote Lawyee, Rhin Wer Beau, Wilson y Willy.

Las madres de estos toros son VACAS FINAS DEL CRIADERO; CASI TODAS PREMIADAS EN EXPOSICIONES ANTERIORES.

EL GERENTE

REMATE VOLUNTARIO

GRAN PROPIEDAD RESIDENCIA Y RENTA

El 18 de Octubre, a las 4 P. M., ante el notario don Javier Echeverría Vial, y en la oficina del suscrito, Moneda N.o 1119, se pondrá a remate la **gran propiedad de residencia y renta** ubicada en la calle de San Martín N.os 138, 142, 146 entre Moneda y Agustinas.

La propiedad mide 27.50 metros de frente por más de 60 mts. de fondo, con una superficie de 1,750 mts.2, aproximadamente.

Consta de una gran residencia en bajos, garage y dos casas de arriendo, que, mal arrendados, producen $ 14,400 anuales.

SALDRA A REMATE POR EL MINIMUM DE

$ 330,000

que se pagarán: reconociendo por el precio de plaza del día del remate $ 133,000, adeudados al Banco Hipotecario de Chile en bonos del 8 con 1 por ciento; con $ 100,000 al contado y el saldo a un año plazo con el 9 por ciento de interés, quedando hipotecada la propiedad por el saldo insoluto, a favor del vendedor.

Los interesados deberán presentar como garantía una boleta de depósito a la orden del Notario por un 10 por ciento del valor del mínimum fijado.

Para mayores detalles y consultas dirigirse al suscrito.

La propiedad puede visitarse diariamente de 11 a 12 M. y de 1 1|2 a 4 P. M.

OSCAR RIESCO E.

1119 — MONEDA — 1119

REMATE

Por acuerdo de los interesados en la Sucesión de don Martín donado de la Paz, y ante el Compromisario de dicha partición don sandro Santelices, Bandera 260, saldrán a remate el 3 de Noviembre próximo, a las 3 P. M., las siguientes propiedades por los mínimos que se indican:

Fundo "El Retiro", 2.000 cuadras más o menos, con enseres, males y siembras; ubicado en la Comuna de Alhué. Mínimum, $ 15

Casa y Fábrica de puertas y ventanas, Esperanza 1197. Mínimum $ 100,000.

Casas Libertad 1196 y 1198. Renta mensual, $ 500. Mínimum $ 55,000.

Un chalet en Llolleo, Avenida Arzobispo Valdivieso. Mínimum $ 22,000.

Una quinta de 5.700 varas cuadradas. Población Besa. Mínimum $ 10,000.

Otra quinta de 7.144 varas cuadradas en la misma Población Besa. Mínimum, $ 15,000.

Sitio N.o 1 de la manzana 10, de los Campos de la Batalla de Maipú. Mínimum: $ 3,000.

Bases y antecedentes en el estudio del Compromisario, BANDERA

A. MUÑOZ, Actuario.

.—Socios capitalistas e industriales. (Pedidos y ofrecidos)

PERSONA HONORABLE CON CAPITAL $ 20,000 arriba, obtendría 100 pesos diarios utilidad, en negocio fácil explotación y dedicación personal de pocas horas. No doy informes por escrito. Enviar dirección y hora. Capitalista. Casilla 866. 16—O

¿TIENE USTED $ 8,000? DEJE DE ser empleado, hágase cargo negocio que no puedo atender. Utilidad 30 a 80 pesos diarios. Enseño y doy a prueba. Tratar: 2 a 3. Santa Rosa 1976. 16-O

SOCIO SIN FAMILIA, CAPITAL $ 10,000 negocio establecido, utilizando buenas utilidades. Providencia 2482.

NECESITO MIL PESOS, PARA impulso negocio establecido, buen interés. Capital seguro, entiendo con intermediarios. 1829. — M. C. G.

Veraneo.—

ARRIENDASE CON TODO SU mobiliario el acreditado hotel Cartagena, Playa Chica. Tratar mismo, con Tomás Rojas.